

Město Český Krumlov
nám. Svornosti 1, 381 01 Český Krumlov
IČ: 00245836, DIČ: CZ00245836

podává výzvu
k podání nabídky na zakázku malého rozsahu
mimo režim zákona 137/2006 Sb., o veřejných zakázkách a podle Pravidel pro zadávání
zakázek malého rozsahu městem Český Krumlov a jím zřízenými organizacemi

Název akce:

Oprava střechy objektu Základní školy T. G. Masaryka Český Krumlov - III. etapa

1. Podmínky zadání zakázky

1.1. Vymezení předmětu plnění zakázky

Předmětem plnění zakázky je oprava sedlové střechy ZŠ TGM v rozsahu položkového rozpočtu/výkazu výměr, zejména:

- oprava a výměna poškozených nosných částí krovu,
- výměna laťování,
- výměna střešní krytiny,
- oprava komínů, zaatikových žlabů včetně omítek a klempířských konstrukcí,
- sanace krovu proti houbám a dřevokaznému hmyzu.

Projekt "Oprava střechy objektu Základní školy T. G. Masaryka Český Krumlov - III. etapa" bude realizován v případě poskytnutí finančního příspěvku z programu Podpora obnovy kulturních památek prostřednictvím obcí s rozšířenou působností Ministerstva kultury České republiky.

1.2. Místo plnění zakázky

Základní škola T. G. Masaryka č.p. 213, 381 01 Český Krumlov.

1.3. Předpokládaná hodnota veřejné zakázky

Předpokládaná hodnota veřejné zakázky 1.136 tisíc Kč bez DPH.

1.4. Doba plnění zakázky

Předpokládaná doba zahájení plnění předmětu zakázky: **2. července 2012** na základě písemného pokynu zadavatele k zahájení práce.

Požadovaný limitní termín dokončení díla: **nejpozději do 31. 8. 2012.**

„Limitním termínem dokončení díla" se rozumí den, který zadavatel připouští jako poslední možný termín dokončení díla. Rozumí se tím den, kdy dílo bude protokolárně předáno dodavatelem a převzato zadavatelem (objednatelem díla) prostě všech vad a nedodělků. V tento den bude zároveň vystavena faktura.

Nabídky mohou obsahovat jakýkoliv termín dokončení před tímto dnem nebo právě v tento den, ale nikoliv po tomto dni. Doba provedení díla končí dnem protokolárního předání a převzetí díla prostého všech vad a nedodělků.

V případě nerespektování a nedodržení stanoveného limitního termínu ve zpracované nabídce veřejné zakázky bude nabídka vyřazena a uchazeč vyloučen z účasti v zadávacím řízení.

1.5. Splnění kvalifikace

1.5.1. Čestné prohlášení

Uchazeč prokazuje splnění kvalifikačních kritérií tímto čestným prohlášením:

Čestné prohlášení

Já jako jednatel / předseda představenstva / majitel společnosti^{*)}

prohlašuji, že:

- a) uchazeč nebyl pravomocně odsouzen pro trestný čin spáchaný ve prospěch zločinného spolčení, trestný čin účasti na zločinném spolčení, legalizace výnosů z trestné činnosti, podílnictví, přijímání úplatku, podplácení, nepřímého úplatkářství, podvodu, úvěrového podvodu, včetně případů, kdy jde o přípravu nebo pokus nebo účastenství za spáchání takového trestného činu,
- b) uchazeč nebyl pravomocně odsouzen pro trestný čin, jehož skutková podstata souvisí s předmětem podnikání dodavatele podle zvláštních právních předpisů nebo došlo k zahlázení odsouzení za spáchání takového trestného činu,
- c) uchazeč nenaplnil skutkovou podstatu jednání nekalé soutěže formou podplácení podle zvláštního předpisu,
- d) vůči majetku uchazeče neprobíhá insolvenční řízení, v němž bylo vydáno rozhodnutí o úpadku nebo insolvenční návrh nebyl zamítnut proto, že majetek nepostačuje k úhradě nákladů insolvenčního řízení nebo nebyl konkurs zrušen proto, že majetek byl zcela nepostačující nebo zavedena nucená správa podle zvláštních předpisů,
- e) uchazeč není v likvidaci,
- f) uchazeč nemá v evidenci daní zachyceny daňové a jiné nedoplatky povinných plateb, a to jak v České republice, tak v zemi sídla, místa podnikání či místa bydliště uchazeče,
- g) uchazeč nemá nedoplatek na pojistném a na penále na veřejné zdravotní pojištění nebo obdobném pojištění, a to jak v České republice, tak v zemi sídla, místa podnikání či místa bydliště uchazeče,
- h) uchazeč nemá nedoplatek na pojistném a na penále na sociální zabezpečení a příspěvku na státní politiku zaměstnanosti nebo obdobném pojištění, jak v České republice, tak v zemi sídla, místa podnikání či místa bydliště uchazeče,
- i) uchazeč nebyl v posledních třech letech pravomocně disciplinárně potrestán, či mu nebylo pravomocně uloženo kárné opatření podle zvláštních právních předpisů, je-li podle § 54 písm. d) zákona č. 137/2006 Sb., o veřejných zakázkách, ve znění pozdějších předpisů, požadována odborná způsobilost podle zvláštních právních předpisů.
- j) uchazeč není veden v rejstříku osob se zákazem plnění veřejných zakázek,
- k) uchazeči nebyla pravomocně uložena pokuta za umožnění nelegální práce dle § 5 písm. e) bod 3 zákona č. 435/2004 Sb., o zaměstnanosti v platném znění.

V dne

Podpis statutárního orgánu

^{*)} nehodící se škrtněte

Uchazeč současně doloží

- a) oprávnění k podnikání, včetně doložení výpisu z obchodního rejstříku či jiné evidence evidence, má-li v ní být uchazeč nebo zájemce zapsán podle zvláštních právních předpisů. Doklady prokazující splnění profesních kvalifikačních předpokladů budou předloženy v prostých kopiích. Prostá kopie výpisu z obchodního rejstříku či jiné evidence nesmí být k poslednímu dni , ke kterému má být prokázáno splnění kvalifikace starší 90 kalendářních dnů.,
- b) odbornou způsobilost nebo členství v určité profesní organizaci, je-li pro plnění veřejné zakázky vyžadována podle zvláštních právních předpisů.

1.5.2. Referenční zakázky

Kriterium reference splní uchazeč předložením seznamu minimálně 3 projektů (staveb) stejného typu, vyhotovených (realizovaných) za dobu posledních 5 let před datem podání nabídky. U každé akce bude uveden zejména název akce, termín realizace, výše investičních nákladů, investor akce a provozovatel, vždy s aktuálními telefonními kontakty.

1.5.3. Prokázání splnění kvalifikace

Uchazeč prokazuje splnění kvalifikačních kritérií výše uvedeným čestným prohlášením, výpisem z evidence Rejstříku trestů nebo jiným odpovídajícím dokladem ne starším než 6 (šesti) měsíců.

Zadavatel může vyloučit uchazeče, který nesplní kvalifikační kritéria, který byl v posledních 3 (třech) letech disciplinárně potrestán podle zvláštních právních předpisů upravujících výkon odborné činnosti, pokud tato činnost souvisí s předmětem veřejné zakázky, jde-li o fyzickou osobu nebo o odpovědného zástupce uchazeče.

1.5.4. Další kvalifikační kritéria požadovaná zadavatelem

1.5.4.1. Uchazeč ve své nabídce uvede počet vlastních zaměstnanců (zaměstnanec, se kterým je uzavřena pracovní smlouva a firma odvádí za tohoto zaměstnance příslušná pojištění), platný v době podání nabídky

1.5.4.2. Uchazeč doloží rozsah a výši pojištění odpovědnosti proti škodám.

1.5.4.3. V případě, že při provádění zakázky bude uchazeč spolupracovat s dalšími obchodními partnery - uvede ve své nabídce přehled všech subdodavatelů, a to včetně doložení odborné způsobilosti pro provádění staveb.

1.6. Hodnocení nabídek

Předložené nabídky budou po splnění základních kvalifikačních, profesních, příp. dalších kritérií, hodnoceny podle základního hodnotícího kritéria.

Základním hodnotícím **kritériem je výše nabídkové ceny bez DPH.**

Hodnocení nabídek hodnotící komisí bude provedeno podle výše nabídkových cen jednotlivých uchazečů tak, že sestaví pořadí uchazečů od prvního k poslednímu s ohledem na nabídnuté výše nabídkové ceny; nejvýhodnější nabídkou je pak ta, která nabízí nejnižší nabídkovou cenu.

1.7. Požadavky na způsob zpracování nabídky, včetně nabídkové ceny

1.7.1. Cena bude uvedena bez DPH a včetně DPH.

1.7.2. Navržená cena uchazeče je cenou pevnou, zahrnující veškeré náklady nutné pro zpracování požadovaného díla. Podkladem pro ocenění díla je přiložený výkaz výměr. Uchazeč si před podáním nabídky překontroluje výkaz výměr, detailně se seznámí s umístěním stavby a projedná technické věci se zástupcem investora. Uchazeč případný nesoulad s výkazem výměr opraví, popíše, ocení a uvede zvlášť ve své nabídce v oddíle pod čarou. Zde rovněž uvede i věci, které by dle jeho uvážení mohly narušit průběh stavby a mohly mít vliv na její dokončení a nejsou v zadání uvedeny. Nabídkovou cenu je možno překročit pouze z důvodu změny zákona o DPH s dopadem na nabídkovou cenu.

1.7.3. Zadavatel nepřipouští žádné varianty nabídek.

1.8. Termín předložení nabídek

Nabídka musí být zadavateli doručena do **13. února 2012 do 9:00 hod.**

Otevírání nabídek je neveřejné.

Pro splnění dané časové lhůty pro předání nabídek je zadavatelem stanoven **den předání nabídky na dále uvedené adrese, nikoli den podání na příslušném poštovním úřadě!**

1.9. Místo a doba pro doručení nabídek

Poštou na adresu: Město Český Krumlov, Kaplická 439, 381 01 Český Krumlov.

Osobně: Městský úřad Český Krumlov, podatelna, Kaplická 439, 381 01 Český Krumlov.

1.10. Adresa a sídlo zadavatele:

Město Český Krumlov, nám. Svornosti 1, 381 01 Český Krumlov

Případné doplňující informace poskytnete:

pan Petr Zaumüller, investiční technik OI, tel: 602 703 920, e-mail: petr.zaumuller@mu.ckrumlov.cz.

2. Další podmínky

2.1. Součinnost zadavatele

Dne 6. února 2012 bude organizována prohlídka místa plnění zakázky. Sraz uchazečů je v 10:00 hod. před objektem Základní školy T. G. Masaryka, ulice T.G. Masaryka 213, Český Krumlov.

2.2. Další požadavky zadavatele

Zadavatel požaduje poskytnutí záruky na provedené dílo v délce minimálně 60 měsíců od data předání díla.

Další detailní požadavky zadavatele jsou uvedeny ve všeobecných obchodních podmínkách, které tvoří přílohu výzvy k podání nabídky a jsou nedílnou součástí smlouvy o dílo.

2.3. Doklady

Nabídka uchazeče včetně ocenění nabídky musí být podána písemně a podepsána osobami oprávněnými zastupovat společnost podle výpisu z obchodního rejstříku.

V případě zmocnění k podpisu dokladů jiným zástupcem uchazeče, musí být písemné zmocnění k tomuto úkonu podepsané statutárním zástupcem přiloženo k nabídce.

Nabídka bude dále obsahovat úplnou obchodní adresu uchazeče s připojením razítka společnosti a bude datována. Jednotlivé listy nabídky budou očíslovány. Součástí nabídky bude předvyplněný návrh smlouvy od zadavatele. Podáním nabídky souhlasí zhotovitel s návrhem SOD, která je přílohou této výzvy.

Nabídka musí být doručena v uzavřené obálce a označena tímto textem:

ZAKÁZKA MALÉHO ROZSAHU

"Oprava střechy objektu Základní školy T. G. Masaryka Český Krumlov - III. etapa"

"NEOTEVÍRAT DO ÚŘEDNÍHO OTEVŘENÍ"

2.4. Ostatní ujednání

2.4.1. Nabídka, včetně všech dokladů, bude zpracována v českém jazyce.

2.4.2. Zadavatel si vyhrazuje právo odmítnout bez udání důvodů všechny nabídky a výběrové řízení zrušit, nevybrat nabídku s nejnižší cenou a dále pak možnost upravit předmět zakázky shodně pro všechny uchazeče před termínem pro odevzdání nabídky.

2.4.3. Zhotovitel zahájí práce na základě písemné výzvy objednatele k zahájení prací. Zahájení prací bude 2. července 2012. Dílo musí být dokončeno nejpozději do **31. srpna 2012.**

V Českém Krumlově, dne 26. ledna 2012

Ing. Petr Pešek, vedoucí odboru investic

Přílohy:

- příloha č. 1: Výkaz výměr
- příloha č. 2: Návrh Smlouvy o dílo
- příloha č. 3: Všeobecné obchodní podmínky
- příloha č. 4: Plán krovu
- příloha č. 5: Krycí list nabídky

ZADÁVACÍ DOKUMENTACE

Název akce:

Oprava střechy objektu Základní školy T. G. Masaryka - 3. etapa

Příloha č. 1

Výkaz výměr

POLOŽKOVÝ ROZPOČET

Rozpočet	1	Oprava střechy ZŠ TGM 3. etapa	JKSO
Objekt	Název objektu		SKP
01	Stavební část		Měrná jednotka
Stavba	Název stavby		Počet jednotek
H352011	Oprava střechy - škola TGM Český Krumlov		Náklady na m.j.
Projektant			Typ rozpočtu
Zpracovatel projektu	0		
Objednatel			
Dodavatel			Zakázkové číslo
Rozpočtoval			Počet listů

ROZPOČTOVÉ NÁKLADY

Základní rozpočtové náklady		Ostatní rozpočtové náklady	
Z	HSV celkem	0	Ztížené výrobní podmínky
R	PSV celkem	0	Oborová přírážka
N	M práce celkem	0	Přesun stavebních kapacit
ZRN	M dodávky celkem	0	Mimostaveništní doprava
	ZRN celkem	0	Zařízení staveniště
			Provoz investora
	HZS	0	Kompletační činnost (IČD)
	ZRN+HZS	0	Ostatní náklady neuvedené
	ZRN+ost.náklady+HZS	0	Ostatní náklady celkem
Vypracoval		Za zhotovitele	
Jméno :		Jméno :	
Datum :		Datum :	
Podpis :		Podpis:	
Základ pro DPH		20,0	%
DPH		20,0	%
Základ pro DPH		0,0	%
DPH		0,0	%
CENA ZA OBJEKT CELKEM			

Poznámka :

Stavba :	H352011 Oprava střechy - škola TGM Český Krumlov	Rozpočet : 1
Objekt :	01 Stavební část	Oprava střechy - škola TGM Český K

REKAPITULACE STAVEBNÍCH DÍLŮ

Stavební díl	HSV	PSV	Dodávka	Montáž	HZS
3 Svislé a kompletní konstrukce	0	0	0	0	0
62 Úpravy povrchů vnější	0	0	0	0	0
94 Lešení a stavební výtahy	0	0	0	0	0
762 Konstrukce tesařské	0	0	0	0	0
764 Konstrukce klempířské	0	0	0	0	0
765 Krytiny tvrdé	0	0	0	0	0
799 Ostatní	0	0	0	0	0
D96 Přesuny suti a vybouraných hmot	0	0	0	0	0
CELKEM OBJEKT	0	0	0	0	0

VEDLEJŠÍ ROZPOČTOVÉ NÁKLADY

Název VRN	Kč	%	Základna	Kč
Ztížené výrobní podmínky	0	0,0	0	0
Oborová přírážka	0	0,0	0	0
Přesun stavebních kapacit	0	0,0	0	0
Mimostaveništní doprava	0	0,0	0	0
Zařízení staveniště	0	0,0	0	0
Provoz investora	0	0,0	0	0
Kompletační činnost (IČD)	0	0,0	0	0
Rezerva rozpočtu	0	0,0	0	0
CELKEM VRN				0

Položkový rozpočet

Stavba :	H352011 Oprava střechy - škola TGM Český Krumlov	Rozpočet: 1
Objekt :	01 Stavební část	Oprava střechy - škola TGM Český Krumlov

P.č.	Číslo položky	Název položky	MJ	množství	cena / MJ	celkem (Kč)
Díl: 3		Svislé a kompletní konstrukce				
1	314100030RA0	Oprava komína z CP, částec zbourání+zřízení nového část.demont,otlučení omítek,omítka+nátěr vč.lešen	m3	3,00		
	Celkem za	3 Svislé a kompletní konstrukce				
Díl: 62		Úpravy povrchů vnější				
2	622420010RAA	Omítka stěn vnější vápenocementová štuková stupeň složitosti 2, lešení	m2	85,00		
	Celkem za	62 Úpravy povrchů vnější				
Díl: 94		Lešení a stavební výtahy				
3	941954131R00	Montáž lešení vysunutého, bez podepření, H 20 m	m2	330,00		
4	941954191R00	Přípl. za každý měsíc použití lešení k pol. 4131-2	m2	660,00		
5	941954251R00	Montáž lešení vysut. strop, bez podepření H 20 m	m2	330,00		
6	944944011R00	Montáž ochranné sítě z umělých vláken	m2	330,00		
7	944944031R00	Příplatek za každý měsíc použití sítí k pol. 4011	m2	660,00		
8	944944081R00	Demontáž ochranné sítě z umělých vláken	m2	330,00		
	Celkem za	94 Lešení a stavební výtahy				
Díl: 762		Konstrukce tesařské				
9	762100	Očištění krovu	kpl	1,00		
10	762200	Podložky DB	ks	30,00		
11	762300	Svorníky 16 mm dl 230 mm	ks	80,00		
12	762400	Roubíky	ks	20,00		
13	762500	Svorníky 12 mm dl 150 mm	ks	20,00		
14	762600	Demontáž bednění úžlabí	m2	50,00		
15	762700	Montáž bednění úžlabí	m2	50,00		
16	762800	Provizorní zakrytí plachty	m2	420,00		
17	762900	Úklid	kpl	1,00		
18	762901	Chemické ošetření	kpl	1,00		
19	762902	Pracovní podepření	kpl	1,00		
20	762904	Spoj a ochranné prostředky pro střechy	m2	4,00		
21	765311810R00	Demontáž krytiny bobrovky na sucho, do sutí	m2	440,00		
22	762083122U00	Impregnace dřeva3/4 hmyz+houba+plís	m3	3,50		
23	762331943R00	Vyřezání části střešní vazby do 450 cm2,do dl.8 m	m	110,00		
24	762332134U00	Krov řezivo hran -450cm2	m3	3,50		
25	762332934R00	Doplnění části střešní vazby z hranolků do 450 cm2	m	110,00		
26	762341410RT2	Montáž bednění střešních žlabů, prkna hrubá 32 mm včetně dodávky řeziva, prkna tl. 24 mm	m2	98,00		
27	762342202RT4	Montáž laťování střech, vzdálenost latí do 22 cm včetně dodávky řeziva, latě 4/6 cm	m2	440,00		
28	762342204RT3	Montáž laťování střech, svislé, vzdálenost 100 cm včetně dodávky řeziva, hranolek 4/6 cm	m2	440,00		
29	762342811R00	Demontáž laťování střech, rozteč latí do 22 cm	m2	440,00		
30	762343811R00	Demontáž bednění okapů z prken hrubých do 32 mm	m2	210,00		
31	762361127RT3	Montáž spádových klínů plochy do 288 cm2 včetně dodávky řeziva, hranoly 16/18	m	15,00		
32	762395000R00	Spojovací a ochranné prostředky pro střechy	m3	1,00		
33	998762102R00	Přesun hmot pro tesařské konstrukce, výšky do 12 m	kpl	1,00		
	Celkem za	762 Konstrukce tesařské				
Díl: 764		Konstrukce klempířské				
34	764100	Demontáž oplechování komína	bm	30,00		
35	764200	Demontáž oplechování atiky	bm	70,00		
36	764300	Demontáž atikového žlabu	bm	70,00		
37	764400	Montáž oplechování vzduchotechniky	kpl	1,00		
38	764500	Montáž oplechování atiky	m	70,00		

Položkový rozpočet

Stavba :	H352011 Oprava střechy - škola TGM Český Krumlov	Rozpočet: 1
Objekt :	01 Stavební část	Oprava střechy - škola TGM Český Krumlov

P.č.	Číslo položky	Název položky	MJ	množství	cena / MJ	celkem (Kč)
39	712363312U00	Pz plech vyplechování zaatikového žlabu včetně koutů, rohů, napojení do střešních vpustí, pojistn	m	70,00		
40	712363316U00	Pz plech okapnice 200	m	67,00		
41	764171434U00	Pz plech tabule závětrná lišta rš 500	m	4,00		
42	764171444U00	Pz plech tabule úžlabí rš 500	m	24,00		
43	764171471U00	Pz plech tabule lemování komín plocha	m2	20,00		
44	764171485U00	Pz plech průchodka	kus	3,00		
45	764311822R00	Demont. krytiny, tabule 2 x 1 m, nad 25 m2, do 30°	m2	32,00		
46	764322830R00	Demontáž oplechování okapů, TK, rš 400 mm, do 30°	m	67,00		
47	764331850R00	Demontáž lemování zdí, rš 400 a 500 mm, do 30°	m	16,00		
48	764341831R00	Demontáž lemov. trub D 150 mm, vln. kryt. do 30°	kus	9,00		
49	764341841R00	Demontáž lemov. trub D 200 mm, vln. kryt. do 30°	kus	1,00		
50	764352810R00	Demontáž žlabů půlkruh. rovných, rš 330 mm, do 30°	m	8,00		
51	764391840R00	Demontáž závětrné lišty, rš 400 a 500 mm, do 30°	m	4,00		
52	764392840R00	Demontáž úžlabí, rš 500 mm, sklon do 30°	m	24,00		
53	764430850R00	Demontáž oplechování zdí, rš 600 mm	m	76,00		
54	764731116U00	Pz plech oplechování zdí rš 600	m	76,00		
55	764761161U00	Pz plech čelo žlabu	kus	2,00		
56	764900010R00	Pz plech, zastřešení hladkými plechy, do 30°	m2	32,00		
57	998764202R00	Přesun hmot pro klempířské konstr., výšky do 12 m	%	1.025,31		
58	76401Rpoložka	Napojení do stávajícího svodu	kpl	1,00		
59	76402Rpoložka	Pz plech lemování zdí rš.400mm	m	16,00		
60	76403Rpoložka	Pz plech krycí lišta	m	70,00		
Celkem za		764 Konstrukce klempířské				
Díl:	765	Krytiny tvrdé				
61	765100	Demontáž poklopu	kus	13,00		
62	765311511RT1	Krytina z bobrovek, střeš jedn., šupinová, na sucho vč.tašek polovičních, podhřebenáčových a okapovýc	m2	440,00		
63	765311532R00	Hřeben bobrovka, hřebenáči č.1 nos. pás Top Roll	m	35,00		
64	765311583R00	Bobrovka - přirezáni a uchycení tašek	m	35,00		
65	765311585R00	Nástavec pro odvětrání kanalizace	kus	12,00		
66	765311722R00	Větrací mřížka 2000 univerzální	m	37,00		
67	765313171R00	M+D střešních poklopů	kus	13,00		
68	765799310RL2	Montáž fólie na krokve přibitím podstřešní difúzní fólie Tyvek Soft	m2	446,00		
69	998765102R00	Přesun hmot pro krytiny tvrdé, výšky do 12 m	t	38,00		
70	76501Rpoložka	Úžlabí u krytiny z bobrovek	m	24,00		
71	76502Rpoložka	Provizorní zakrytí střeš proti zatečení v průběhu stavby	m2	446,00		
Celkem za		765 Krytiny tvrdé				
Díl:	799	Ostatní				
72	79901Rpoložka	Hromosvod - demont.stávajícího, dod.a mont.nového vč.revize	kompl	1,00		
Celkem za		799 Ostatní				
Díl:	D96	Přesuny suti a vybouraných hmot				
73	979011111R00	Svislá doprava suti a vybour. hmot za 2.NP a 1.PP	t	24,04		
74	979081111R00	Odvoz suti a vybour. hmot na skládku do 1 km	t	24,04		
75	979081121R00	Příplatek k odvozu za každý další 1 km	t	228,16		
76	979082111R00	Vnitrostaveništní doprava suti do 10 m	t	24,04		
77	979087212R00	Nakládání suti na dopravní prostředky	t	24,04		
78	979093111R00	Uložení suti na skládku bez zhutnění	t	24,04		
79	979990001R00	Poplatek za skládku stavební suti	t	24,04		
Celkem za		D96 Přesuny suti a vybouraných hmot				

ZADÁVACÍ DOKUMENTACE

Název akce:

Oprava střechy objektu Základní školy T. G. Masaryka - 3. etapa

Příloha č. 2

Návrh Smlouvy o dílo

SMLOUVA O DÍLO

uzavřená podle § 536 a násl. zákona č. 513/1991 Sb., obchodní zákoník, ve znění
pozdř. předpisů

číslo smlouvy zhotovitele:

číslo smlouvy objednatele:

1. Smluvní strany

1.1. Objednatel:

Město Český Krumlov
se sídlem nám. Svornosti 1, Český Krumlov, PSČ 381 01
zastoupené: Mgr. Daliborem Cardou, starostou města
IČ: 00245836
DIČ: CZ00245836
osoby oprávněné jednat
- ve věcech smluvních: Mgr. Dalibor Carda, starosta města
- ve věcech technických: Ing. Petr Pešek, vedoucí odboru investic
bankovní spojení: Komerční banka, a.s., Český Krumlov
číslo účtu: 221 - 241/0100
tel. 380 766 700

na straně jedné (dále jen „objednatel“)

a

1.2. Zhotovitel:

Společnost
se sídlem
zastoupená
IČ:
DIČ:
osoby oprávněné jednat
- ve věcech smluvních:
- ve věcech technických:
bankovní spojení:
číslo účtu:
tel.
na straně druhé (dále jen „zhotovitel“)

uzavírají dnešního dne podle ustanovení § 536 a násl. zákona č. 513/1991 Sb., obchodní zákoník, ve znění pozdř. předpisů (dále jen „Obchodní zákoník“) tuto Smlouvu o dílo (dále jen "Smlouva").

1.3. Objednatele při realizaci stavby kromě zástupců uvedených v odst. 1.1. může zastupovat s působností technického dozoru stavebníka třetí osoba (dále jen "Technický dozor stavebníka"). O jejím pověření k jednání za objednatele bude zhotovitel písemně informován stejně jako o rozsahu pravomocí této osoby. Je-li dále ve Smlouvě uvedeno, že jedná objednatel, má se za to, že jedná osoba oprávněná jednat za objednatele, která má k tomuto zmocnění či jiné oprávnění.

1.4. Při operativním technickém řízení činností při realizaci díla, při potvrzování zápisů o splnění podmínek pro uvolňování záloh, odsouhlasení faktur nebo jiných podkladů pro placení, potvrzování soupisu provedených prací, zápisů o předání a převzetí díla nebo jeho části jsou zmocněni jednat:

za zhotovitele:

za objednatele:

a to vždy každý z nich samostatně, pokud není stanoveno jinak. Toto zmocnění trvá až do písemného odvolání. Změny v zastoupení budou uvedeny v dodatku této Smlouvy, účinné jsou však již od okamžiku, kdy byl druhé straně předložen písemný doklad o jejich provedení.

2. Základní údaje o díle

- 2.1. Název stavby: **Oprava střechy objektu Základní školy T. G. Masaryka - 3. etapa**
- 2.2. Adresa stavby: Základní škola T. G. Masaryka č.p. 213, 381 01 Český Krumlov.
- 2.3. Stavební povolení, souhlas s provedením ohlášené stavby:
- 2.4. Přesný název stavby v souladu s názvem projektu, na který bude dotace poskytnuta: **Oprava střechy objektu Základní školy T. G. Masaryka - 3. etapa**
- 2.5. Dotační titul:
Program Ministerstva kultury České republiky - Podpora obnovy kulturních památek prostřednictvím obcí s rozšířenou působností

3. Předmět plnění

- 3.1. Předmětem této Smlouvy je závazek zhotovitele provést vlastním jménem pro objednatele dílo uvedené v čl. 2 této Smlouvy podle nabídky vypracované zhotovitelem na základě předložené projektové dokumentace a schválené objednatelem, a to v rozsahu a kvalitě touto nabídkou stanovené.
- 3.2. Zhotovením stavby se rozumí úplné, funkční a bezvadné provedení všech stavebních a montážních prací a konstrukcí, včetně dodávek potřebných materiálů a zařízení nezbytných pro řádné dokončení díla, dále provedení všech činností souvisejících s dodávkou stavebních a montážních prací a konstrukcí jejichž provedení je pro řádné dokončení díla nezbytné.
- 3.3. Mimo všechny definované činnosti patří do dodávky stavby i následující práce a činnosti:
 - a) zajištění a provedení všech opatření organizačního a stavebně technologického charakteru k řádnému provedení díla,
 - b) veškeré práce a dodávky související s bezpečnostními opatřeními na ochranu lidí a majetku,
 - c) zabezpečení staveniště, zajištění bezpečnosti práce a ochrany životního prostředí,
 - d) demontáž stávajícího zařízení,
 - e) zajištění atestů a dokladů o požadovaných vlastnostech výrobků ke kolaudaci např. podle zákona č. 22/1997 Sb., o technických požadavcích na výrobky a o změně a doplnění některých zákonů, ve znění pozdř. předpisů,
 - f) prohlášení o shodě,
 - g) zřízení a odstranění zařízení staveniště,
 - h) odvoz a uložení vybouraných hmot a stavební sutí na skládku včetně poplatku za uskladnění v souladu s ustanoveními zákona č. 185/2001 Sb., o odpadech a o změně některých dalších zákonů, ve znění pozdř. předpisů,
 - i) zajištění fotodokumentace o průběhu stavby v tištěné a digitální podobě. Tato fotodokumentace opatřená stručným popisem s vyznačením data pořízení bude objednateli předána jako příloha protokolu o předání a převzetí dokončené stavby.
- 3.4. Zhotovitel potvrzuje, že se v plném rozsahu seznámil s rozsahem a povahou díla, přezkoumal a prověřil rozsah zakázky, seznámil se se všemi dostupnými podklady a stavebním místem. Zhotovitel dále potvrzuje, že prověřil zakázku co do její úplnosti, správnosti, přesnosti a rozsahu, a tímto výslovně prohlašuje a konstatuje, že zadávacím podmínkám porozuměl a že dílo lze podle jeho uvážení a podle projektové dokumentace

provést v plném rozsahu tak, aby sloužilo svému účelu a splňovalo všechny požadavky na něj kladené.

- 3.5. Zhotovitel potvrzuje, že jsou mu známy veškeré technické, kvalitativní a jiné podmínky nezbytné k realizaci díla.
- 3.6. Zhotovitel se zavazuje provést dílo včas, v odpovídající kvalitě podle platných předpisů a technických norem.
- 3.7. Objednatel se zavazuje převzít provedené dílo bez vad a nedodělků a uhradit za provedení díla cenu tak, jak je uvedeno dále.
- 3.8. Dílo je považováno za ukončené po provedení všech prací a dodávek uvedených v čl. 3. této Smlouvy prosté vad a nedodělků a zhotovitel předal objednateli veškeré doklady uvedené v odst. 10.2. této smlouvy.

4. Sjednaná doba pro provedení díla

- 4.1. Zhotovitel provede dílo v následujících termínech:
 - 4.1.1. Zhotovitel zahájí práce po doručení písemné výzvy objednatele k zahájení prací.
 - 4.1.2. Zhotovitel se zavazuje ukončit práce nejpozději však do 31. srpna 2012.
 - 4.1.3. Zhotovitel vyklidí staveniště do 3 (tří) dnů od předání a převzetí díla.
- 4.2. Plnění předmětu Smlouvy je zahájeno protokolárním předáním staveniště zhotoviteli a ukončeno bude v souladu s čl. 10 této Smlouvy.
- 4.3. Objednatel se zavazuje předat zhotoviteli staveniště včetně všech dokladů pro provedení díla nejpozději v den zahájení stavby.
- 4.4. Jestliže zhotovitel provede dílo bez vad a nedodělků před sjednaným termínem dokončení, zavazuje se objednatel toto dílo převzít i v dřívějším nabídnutém termínu.
- 4.5. Dodržení doby plnění ze strany zhotovitele je závislé od řádného a včasného spolupůsobení objednatele dohodnutém v této Smlouvě. Po dobu prodloužení objednatele s poskytnutím spolupůsobení není zhotovitel v prodloužení se splněním závazku, pokud písemně upozornil objednatele na nutnost poskytnutí spolupůsobení v přiměřené době. Pokud je objednatel v prodloužení s plněním tohoto svého závazku, je zhotovitel do doby sjednání dohody nebo dalšího postupu oprávněn přerušit práce na stavbě a požadovat změnu Smlouvy v příslušných částech, zejména v termínu dokončení.
- 4.6. Lhůty plnění předmětu Smlouvy se řídí harmonogramem postupu prací předloženým v nabídce zhotovitele, který tvoří přílohu č. 3 této Smlouvy a je její nedílnou součástí. V tomto harmonogramu musí být uvedeny základní druhy prací v členění alespoň na stavební díly s týdenní podrobností členění.
- 4.7. Harmonogram může být aktualizován podle skutečného termínu zahájení stavby v souladu s podmínkami této Smlouvy. Případná aktualizace bude provedena zhotovitelem a projednána s objednatelem, a to nejpozději do termínu zahájení prací.

5. Věci určené k provedení díla

- 5.1. Objednatel se zavazuje předat zhotoviteli nejpozději při předání staveniště doklad prokazující povolení stavby, veškeré potřebné doklady podle podmínek stavebního povolení a projektové dokumentace o předepsaných zkouškách podmiňujících převzetí, zprovoznění a kolaudaci díla pro kolaudační řízení.
- 5.2. Objednatel po uzavření této Smlouvy předá zhotoviteli bez zbytečného odkladu doklady, uvedené v odst. 2 části II. Všeobecných obchodních podmínek města Český Krumlov (dále jen "VOP"), které tvoří přílohu č. 2 této Smlouvy a jsou její nedílnou součástí.
- 5.3. Objednatel má ke zhotovované věci vlastnické právo, přičemž zhotovitel nese nebezpečí škod až do okamžiku předání díla.

6. Cena za dílo

- 6.1. Cena za zhotovení předmětu Smlouvy v rozsahu dle čl. 3 této Smlouvy je stanovena dohodou smluvních stran podle ustanovení § 2 zákona č. 526/1990 Sb., o cenách, ve znění pozd. předpisů, a činí:

Cena bez DPH	Kč,
Výše DPH	Kč,
Cena včetně DPH	Kč.

- 6.2. Dohodnutá cena bez DPH je stanovena na základě nabídky zhotovitele ze zadávacího řízení a zadávacích podmínek objednatele. Nabídkový položkový rozpočet stavby (ocenění výkazu výměr) ze zadávacího řízení (dále jen "nabídkový rozpočet stavby") tvoří přílohu č. 1 této Smlouvy a je její nedílnou součástí.

- 6.3. Dohodnutá cena bez DPH je cenou maximální a je pevná po celou dobu realizace zakázky. Daň z přidané hodnoty (dále jen "DPH") bude účtována a uváděna při fakturaci zdanitelného plnění v souladu se zákonem č. 235/2004 Sb., o dani z přidané hodnoty, ve znění pozd. předpisů (dále jen "zákon o DPH").

- 6.4. V dohodnuté ceně bez DPH jsou obsaženy také náklady na vybudování, provoz, údržbu a likvidaci zařízení staveniště a náklady prací a požadavků uvedených v odst. 3.3. a 3.4. této Smlouvy.

- 6.5. Dohodnutá cena bez DPH je cenou nejvýše přípustnou a může být změněna pouze v případech a za podmínek uvedených v této Smlouvě, zejména pak v případě:

- a) dojde-li k zastavení nebo prodloužení stavby z důvodů ležících na straně objednatele,
- b) dojde-li k zúžení předmětu plnění stavby oproti zadávacím podkladům,
- c) dojde-li ke změně podmínek financování dle této Smlouvy,
- d) dojde-li k rozšíření předmětu plnění stavby na základě:

- da) požadavku objednatele - vyžádané vícepráce

Pokud se při realizaci díla vyskytne potřeba dodatečných stavebních prací nebo dodatečných služeb, které nebyly obsaženy v předmětu díla dle Smlouvy ani jejich cena není obsažena ve sjednané ceně a objednatel trvá na jejich provedení, zhotovitel může provést tyto práce, dodávky nebo služby pouze na základě písemné dohody s objednavatelem o jejich provedení,

- db) požadavku zhotovitele - vynucené vícepráce

Pokud se při realizaci díla vyskytne potřeba dodatečných stavebních prací nebo dodatečných služeb, které v původních zadávacích podmínkách nebo v době sjednání Smlouvy nebyly známy a nebyly v předmětu Smlouvy zahrnuty vůbec nebo v menším kvantitativním rozsahu, jejich potřeba vznikla v důsledku objektivně nepředvídaných okolností, tyto dodatečné stavební práce nebo dodatečné služby jsou nezbytné pro provedení původních stavebních prací nebo pro poskytnutí původních služeb, zhotovitel je nezavinil ani nemohl předvídat a tyto skutečnosti mají prokazatelný vliv na cenu díla, oznámí zhotovitel jejich potřebu písemně objednateli. Smluvní strany začnou bez zbytečného odkladu jednat o způsobu, jakým bude vzniklá potřeba dodatečných stavebních prací nebo dodatečných služeb realizována. K tomu budou postupovat podle VOP.

Výše uvedené však neplatí v případě, kdy požadované stavební práce byly obsaženy v zadávací dokumentaci, uchazeč si neověřil soulad výkazu výměr a přestože s ohledem na své odbornosti a znalosti mohl tyto práce předvídat, tyto nezahrnul do své nabídky. Povětrnostní vlivy nejsou důvodem k navýšení ceny.

- 6.6. Úprava dohodnuté ceny díla - její zvýšení - bude provedena po dokončení a předání díla v případě, že dohodnutá cena víceprací souvisejících s navýšením výměr přesáhne 5 % dohodnuté ceny bez DPH, přičemž budou hrazeny pouze vícepráce přesahující 5 % dohodnuté ceny bez DPH.

- 6.7. Má-li z důvodů uvedených v odst. 6.5. dojít ke změně dohodnuté ceny díla, musí být postupováno podle části VII. a části XVIII. VOP. Pro ocenění prací a/nebo dodávek a/nebo služeb bude nejprve použita jednotková cena uvedená v nabídkovém rozpočtu stavby. Pokud jednotková cena v nabídkovém rozpočtu stavby uvedena není, bude k jejímu stanovení použita jednotková cena podle systému cenové soustavy ÚRS Praha, tj. podle Katalogů „S“ a „M“ popisů a směrných cen stavebních a montážních prací, a to na úrovni 80% v té době platných směrných jednotkových cen. Realizaci prací a/nebo dodávek a/nebo služeb je možno provést pouze v rozsahu písemně odsouhlaseném oběma smluvními stranami, který je uveden na změnovém listě. Jestliže zhotovitel provede některé z těchto prací bez písemného souhlasu objednatele, má objednatel právo odmítnout jejich úhradu; veškeré náklady spojené s těmito změnami a doplňky nese zhotovitel.
- 6.8. Pokud dojde k realizaci případů uvedených v odst. 6.7. této Smlouvy, musí být dohoda ohledně rozsahu prací a jejich ceně uzavřena písemně, a to samostatným vzestupně číslovaným dodatkem ke Smlouvě, v němž bude určen zejména předmět a rozsah prací, čas plnění, předpokládaný dopad na termín celé stavby a cena těchto prací.

7. Platební podmínky

- 7.1. Objednatel se zavazuje zhotoviteli poskytovat měsíční platby, a to na základě zhotovitelem předložených faktur. Nedílnou přílohou faktury bude objednatel odsouhlasený soupis provedených prací. K tomu se zhotovitel zavazuje, že předloží objednateli vždy nejpozději 3 (tři) dny před vystavením faktury soupis provedených prací včetně jejich ocenění v počtu 2 (dvou) originálů, který bude obsahovat zejména
- označení Soupis provedených prací v období od - do,
 - název, sídlo a IČ zhotovitele,
 - údaj o zápisu v obchodním rejstříku vč. spisové značky,
 - název, sídlo a IČ objednatele,
 - datum vystavení,
 - předmět a název díla, číslo Smlouvy,
 - soupis provedených prací s uvedením jednotlivých položek a jednotkové ceny dle nabídkového rozpočet stavby,
 - cenu bez DPH části díla odpovídající soupisu provedených prací,
 - razítko a podpis oprávněné osoby.
- Po odsouhlasení soupisu provedených prací a jeho potvrzení objednatel vystaví zhotovitel fakturu – daňový doklad, jehož nedílnou součástí musí být tento soupis provedených prací. Faktura – daňový doklad, u které nebude přiložen objednatel odsouhlasený a potvrzený soupis provedených prací, bude objednatel vrácena.
- 7.2. Nedojde-li mezi oběma smluvními stranami k dohodě při odsouhlasení množství nebo druhu provedených prací a dodávek, je zhotovitel oprávněn fakturovat pouze ty práce, u kterých nedošlo k rozporu. Pokud bude faktura – daňový doklad zhotovitele obsahovat i ty práce, které nebyly objednatel odsouhlaseny, je objednatel oprávněn uhradit pouze tu část faktury – daňového dokladu, se kterou souhlasí. Na zbývající část faktury – daňového dokladu nemůže zhotovitel uplatňovat žádné majetkové sankce vyplývající z peněžitého dluhu objednatele.
- 7.3. Zhotoviteli bude uhrazena dohodnutá cena bez DPH nejvýše do částky odpovídající 85 % dohodnuté ceny díla bez DPH dle odst. 6.1. této Smlouvy. Zbývající část ve výši 15 % dohodnuté ceny bez DPH slouží jako zádržné a bude uhrazena objednatel zhotoviteli samostatně podle níže uvedených podmínek.
- 7.4. Část zádržného ve výši 5 % z dohodnuté ceny bez DPH dle odst. 6.1. této Smlouvy bude uhrazena objednatel zhotoviteli bez zbytečného odkladu na základě konečné faktury vystavené zhotovitelem po provedení díla, tj. po předání a převzetí díla bez vad a nedodělků.
- 7.5. Zbývající část ve výši 10 % z dohodnuté ceny bez DPH dle odst. 6.1 této Smlouvy, která slouží jako záruka za řádné plnění záručních podmínek, bude uhrazena objednatel

zhotoviteli bez zbytečného odkladu poté, co zhotovitel předloží bankovní záruku na částku odpovídající 10 % z dohodnuté ceny bez DPH dle odst. 6.1. této Smlouvy, která bude platná po celou dobu trvání záruční doby. Bankovní záruku je povinen zhotovitel předat objednateli do 15 (patnácti) dnů po protokolárním předání a převzetí díla bez vad a nedodělků.

- 7.6. Bankovní záruka za kvalitní provedení díla po celou dobu trvání záruční doby bude ve smyslu §§ 313 až 322 Obchodního zákoníku písemným prohlášením banky v záruční listině, že uspokojí objednatele do výše určité peněžní částky podle obsahu záruční listiny, jestliže určitý zhotovitel nesplní určitý závazek nebo budou splněny jiné podmínky stanovené v záruční listině.
- 7.7. Bankovní záruka slouží k zajištění jakýchkoliv pohledávek a nároků objednatele, vyplývajících z nesplnění povinností zhotovitele v rozsahu stanoveném touto Smlouvou. Čerpání bankovní záruky ze strany objednatele je možné zejména v případech:
- a) vzniku nároku na náhradu škody, smluvní pokutu nebo vydání bezdůvodného obohacení z důvodu vadného provedení díla,
 - b) vzniku nároku na náhradu finančních plnění vyplývajících z uzavřené Smlouvy.
- 7.8. Bankovní zárukou poskytne zhotovitel objednateli zajištění za kvalitní provedení díla po celou dobu trvání záruční doby, a to ve výši 10 % z ceny díla bez DPH dle odst. 6.1. této Smlouvy. Toto zajištění může trvat nejdříve od data podpisu protokolu o předání a převzetí provedeného díla a nejpozději do data skončení záruční doby dle Smlouvy. Bankovní záruka bude vrácena objednatelem zhotoviteli do 30 (třiceti) dnů po skončení její platnosti, tj. po datu skončení záruční doby.
- 7.9. Podkladem pro poskytnutí jakýchkoliv plateb podle této Smlouvy je faktura, kterou vyhotoví zhotovitel. Faktura musí obsahovat zejména:
- označení Faktura,
 - číslo dokladu,
 - název, sídlo a IČ zhotovitele,
 - údaj o zápisu v obchodním rejstříku vč. spisové značky,
 - název, sídlo a IČ objednatele,
 - datum vystavení, datum odeslání a datum splatnosti,
 - předmět a název díla, číslo Smlouvy,
 - soupis provedených prací s náležitostmi dle odst. 7.1. této Smlouvy, odsouhlasený objednatelem,
 - cenu bez DPH části díla odpovídající soupisu provedených prací,
 - náležitosti daňového dokladu podle zákona o DPH,
 - soupis dosud poskytnutých plateb, které se vztahují k dílu,
 - částku k úhradě,
 - razítko a podpis oprávněné osoby.
- V případě, že stavba je financována z dotace, musí být na faktuře kromě všech výše uvedených náležitostí též jednoznačně uveden název a číslo projektu a konstatování o financování projektu z dotačního titulu.
- 7.10. Objednatel se zavazuje zaplatit zhotoviteli cenu za provedení díla na základě faktury, kterou vystaví zhotovitel po podpisu zápisu o předání a převzetí díla bez vad a nedodělků. Faktura musí obsahovat zejména:
- označení Faktura,
 - číslo dokladu,
 - název, sídlo a IČ zhotovitele a objednatele,
 - údaj o zápisu v obchodním rejstříku vč. spisové značky,
 - datum vystavení, odeslání a den splatnosti,
 - označení peněžního ústavu a číslo účtu, na který se má platit,
 - předmět a název díla, číslo Smlouvy,
 - soupis provedených prací odsouhlasený objednatelem,
 - cenu díla – fakturovanou částku,

- náležitosti daňového dokladu podle zákona o DPH,
- soupis dosud poskytnutých plateb, které se vztahují k dílu,
- částku k úhradě,
- razítko a podpis oprávněné osoby.

V případě, že stavba je financována z dotace, musí být na faktuře kromě všech výše uvedených náležitostí též jednoznačně uveden název a číslo projektu a konstatování o financování projektu z dotačního titulu.

- 7.11. Pokud se na díle vyskytnou vícepráce, které byly vzájemně odsouhlaseny smluvními stranami, bude jejich cena na faktuře uvedena samostatně popř. bude vystavena samostatná faktura s tím, že tato faktura musí kromě všech náležitostí uvedených v odst. 7.10. této Smlouvy obsahovat i odkaz na dokument, kterým byly vícepráce sjednány a odsouhlaseny.
- 7.12. Pokud zhotovitel, který je plátcem DPH, provádí stavební nebo montážní práce vymezené v Klasifikaci produkce CZ-CPA 41 až 43 vydané Českým statistickým úřadem (dále jen "Klasifikace produkce CZ-CPA") na majetku, který je buď jen částečně objednatelům používán k ekonomické činnosti, je nutné aplikovat režim přenesené daňové povinnosti. Zhotovitel je povinen vystavit daňový doklad - fakturu s náležitostmi dle §92a zákona o DPH včetně uvedení kódu plnění podle Klasifikace produkce CZ-CPA. Současně zhotovitel uvede na každém daňovém dokladu - faktuře text:
"Fakturovaná částka neobsahuje daň z přidané hodnoty. Předmět plnění podléhá režimu přenesené daňové povinnosti podle §92a zákona č.235/2004 Sb., o dani z přidané hodnoty, ve znění pozdř. předpisů. Pro příjemce plnění vzniká povinnost daň přiznat a zaplatit. Sazba DPH je 20 %."
- 7.13. Skutečnost, zda objekt, na kterém jsou zhotovitelem prováděny stavební nebo montážní práce, je objednatelům používán k ekonomické činnosti, je povinen objednatel oznámit zhotoviteli písemně před zahájením stavebních prací.
- 7.14. Pokud objednatel neoznámí skutečnost uvedenou v odst. 7.13. této Smlouvy pak platí, že objekt, na kterém jsou prováděny stavební a montážní práce, není objednatelům používán k ekonomické činnosti a pro tuto dodávku nebude aplikován režim přenesené daňové povinnosti podle § 92a zákona o DPH.
- 7.15. Objednatel se zavazuje zaplatit platby do 21 dnů od doručení faktury. V pochybnostech se má za to, že platební doklad byl objednateli doručen třetí den po odeslání zhotovitelem.
- 7.16. Objednatel může platbu odmítnout v případě, kdy platební doklad:
 - obsahuje nesprávné nebo neúplné údaje,
 - obsahuje chybné cenové údaje.
Objednatel musí platební doklad vrátit bez zbytečného prodlení, nejpozději do data jeho splatnosti, jinak je v prodlení s placením částky, která měla být fakturována správně. U opraveného dokladu běží nová lhůta splatnosti.
- 7.17. Objednatel se zavazuje, že výše dohodnuté platební podmínky dodrží a ve sjednaných termínech poukáže platby na účet zhotovitele. V případě prodlení s úhradou je zhotovitel do doby skutečného zaplacení plateb oprávněn přerušit práce na stavbě a požadovat změnu Smlouvy v příslušných částech, zejména v čase plnění. V případě přerušeni práce je objednatel povinen zaplatit zhotoviteli veškeré náklady a škody, které mu v této souvislosti vznikly.

8. Způsob provádění díla

- 8.1. Způsob provádění díla se řídí ustanoveními § 550 a násl. Obchodního zákoníku, pokud není dohodnuto jinak. Zhotovitel bude při plnění předmětu této Smlouvy postupovat s odbornou znalostí. Zavazuje se dodržovat všeobecně závazné předpisy, technické normy a podmínky této Smlouvy. Zhotovitel se bude řídit výchozími podklady objednavatele, zápisy a dohodami oprávněných pracovníků smluvních stran a rozhodnutími a vyjádřeními dotčených orgánů státní správy.

- 8.2. Zhotovitel povede ode dne převzetí staveniště do okamžiku předání díla stavební deník. Podrobná úprava ohledně stavebního deníku je uvedena v čl. 10 části XI. Provádění díla VOP, pokud dále není uvedeno jinak.
- 8.3. Mimo stavbyvedoucího a Technického dozoru stavebníka může provádět záznamy do stavebního deníku pracovník vykonávající autorský dozor, orgány státní kontroly popř. jiné státní orgány a jiní k tomu zmocnění zástupci objednatele a zhotovitele.
- 8.4. Objednatel vykonává na stavbě občasný technický dozor. V jeho průběhu sleduje zejména, zda práce jsou prováděny v souladu se Smlouvou, projektovou dokumentací a zadávacími podmínkami, podle technických norem, jiných právních předpisů a rozhodnutí veřejnoprávních předpisů tak, aby jakost díla odpovídala požadovanému standardu. Na nedostatky zjištěné v průběhu prací objednatel neprodleně upozorní zápisem do stavebního deníku. Zhotovitel je v takovém případě povinen postupovat podle odst. 8.2. této Smlouvy. V případě zjištění vad díla tyto neprodleně odstranit či dohodnout způsob a termín odstranění.
- 8.5. Technický dozor stavebníka není oprávněn zasahovat do činnosti zhotovitele. Je však oprávněn dát pracovníkům zhotovitele příkaz přerušit práce, pokud odpovědný zástupce zhotovitele není dosažitelný a je-li ohrožena bezpečnost prováděné stavby, život nebo zdraví pracujících na stavbě.
- 8.6. Zhotovitel a objednatel se dohodli, že zhotovitel vyzve objednatele k prověření prací, které budou v dalším průběhu prací zakryty, a to zápisem do stavebního deníku nejméně 3 (tři) dny před prováděním těchto prací. Druh prací bude rovněž předem dohodnut ve stavebním deníku. Nevyzve-li zhotovitel Technický dozor stavebníka ke kontrole takových prací, bude povinen na žádost Technického dozoru stavebníka zakryté práce odkrýt na vlastní náklad. Pokud se objednatel nedostaví k prověření prací, o kterých byl prokazatelně informován, zhotovitel je oprávněn předmětné práce zakrýt. Bude-li v tomto případě objednatel dodatečně požadovat jejich odkrytí, je zhotovitel povinen toto odkrytí a zakrytí provést na náklady objednatele. Pokud se však zjistí, že práce nebyly řádně provedeny, nese veškeré náklady s tímto úkonem spojené zhotovitel. Provedení technické kontroly provádění díla objednatel nezprošťuje zhotovitele zodpovědnosti za řádné a kvalitní provedení díla.
- 8.7. Zhotovitel se zavazuje, že k realizaci díla nepoužije materiály, které nemají požadovanou certifikaci či jiný průvodní doklad prokazující kvalitu. Zhotovitel doloží na vyzvání objednatele, nejpozději před zahájením montážních prací, objednateli nebo Technickému dozoru stavebníka certifikát či jiný průvodní doklad prokazující kvalitu zabudovávaného výrobku, konstrukce či materiálu. Zhotovitel souhlasí, že v případě nejasností o kvalitě výrobku, konstrukce či materiálu má objednatel před jejich zabudováním právo vyžadovat předložení příslušných vzorků s průvodními doklady prokazujícími např. výrobce, parametry, kvalitu atd. Současně se zhotovitel zavazuje, že v případě použití výrobku, konstrukce či materiálu, které nejsou specifikovány v projektové dokumentaci, vyzve před jejich objednááním objednatele a vyžádá si jeho souhlas.
- 8.8. Objednatel má právo prohlédnout (zkontrolovat), případně vyzkoušet materiál (dílo či jeho část), aby se ujistil, že vyhovuje podmínkám uvedeným ve Smlouvě. Tyto prohlídky (kontroly) a zkoušky budou prováděny u zhotovitele nebo jeho subdodavatelů v místě dodání, popř. v místě konečného plnění díla. Provádí-li se u zhotovitele nebo jeho subdodavatelů, pak musí zhotovitel osobám pověřeným objednatelům zajistit pro tyto účely všechny potřebné technické prostředky a součinnost, a to zdarma. Zhotovitel je povinen zdarma dodat vzorky materiálů vždy, když jsou objednatelům požadovány pro kontrolní měření. Pokud by jakékoliv prohlížené (kontrolované) nebo zkoušené práce či materiály nevyhovovaly specifikacím požadované kvality, smí je objednatel odmítnout s prokázáním nevyhovujících vlastností a zhotovitel musí buď odmítnuté zboží nahradit nebo provést všechny úpravy (změny) nezbytné pro splnění specifikovaných požadavků, a to na vlastní náklady.
- 8.9. Sjednané termíny se považují za splněné zápisem ve stavebním deníku, který potvrdí objednatel.

- 8.10. Zhotovitel přebírá v plném rozsahu odpovědnost za vlastní řízení postupu prací a dodržování předpisů bezpečnosti práce a ochrany zdraví při práci a za pořádek na pracovišti. Odpovídá za provádění díla ve vyžadované kvalitě a ve stanovených termínech.
- 8.11. Zhotovitel přebírá v plném rozsahu odpovědnost za plnění příslušných ustanovení zákonů, vyhlášek a norem o požární ochraně.
- 8.12. K dodržení ustanovení této Smlouvy se zhotovitel zavazuje k provádění prací pouze odborně způsobilými a proškolenými pracovníky.
- 8.13. Zhotovitel je povinen veškeré subdodavatele podílející se na realizaci stavby seznámit se všemi podmínkami provádění díla plynoucími ze zadávacích podkladů a této Smlouvy. Zhotovitel nese veškerou zodpovědnost za činnost, dodávky a práce svých subdodavatelů. Přenesení jakýchkoli závazků plynoucích z této Smlouvy na subdodavatele je nepřípustné a je vůči objednateli právně neúčinné.
- 8.14. V případě, že v průběhu prací dojde ke zjištění případně možných archeologických nálezů, je zhotovitel povinen přerušit práce a informovat o těchto skutečnostech objednatele a oprávněné orgány státní správy. Pokud tak neučiní, nese zhotovitel veškeré důsledky z toho plynoucí. Objednatel je povinen rozhodnout o dalším postupu.

9. Staveniště

- 9.1. Staveniště je prostor, určený k provedení díla a k zařízení staveniště. Objednatel se zavazuje předat zhotoviteli staveniště, prosté práv třetích osob, v termínu uvedeném v bodě 4.1.1. této Smlouvy.
- 9.2. O předání staveniště bude sepsán zápis, který potvrdí zástupci smluvních stran. V zápise se uvedou vzájemné vztahy podle příslušných ustanovení zákona č.262/2006 Sb., zákoník práce, ve znění pozdř. předpisů, zákona č. 309/2006 Sb., kterým se upravují další požadavky bezpečnosti a ochrany zdraví při práci v pracovněprávních vztazích a o zajištění bezpečnosti a ochrany zdraví při činnosti nebo poskytování služeb mimo pracovněprávní vztahy, ve znění pozdř. předpisů, a nařízení vlády č.591/2006 Sb., o bližších minimálních požadavcích na bezpečnosti a ochrany zdraví při práci na staveništi, ve znění pozdř. předpisů. Do zápisu budou uvedena jména zástupců objednatele, kterým bude umožněn vstup na staveniště.
- 9.3. Při jednání o předání staveniště objednatel bezplatně předá zhotoviteli současně:
 - napojovací místa pro zabezpečení stavby v nezbytném rozsahu (tj. přívod el. energie, vody, kanalizace),
 - plochy pro zařízení staveniště vč. ploch mezideponijních skládek,
 - podmínky příjezdu ke staveništi.
- 9.4. Zařízení staveniště si celé zabezpečuje zhotovitel. Náklady na vybudování, úpravy stávajících zařízení pro účely zařízení staveniště a likvidaci zařízení staveniště jsou součástí smluvní ceny. Materiál zbylý po demontáži zařízení staveniště je majetkem zhotovitele.
- 9.5. Zhotovitel je povinen udržovat na převzatém staveništi pořádek a čistotu. Odstraní na vlastní náklady odpady, které jsou výsledkem jeho činnosti.
- 9.6. Zhotovitel zlikviduje vlastní zařízení staveniště a předá vyklizené staveniště objednateli do 3 (tří) dnů po předání díla. Po uplynutí této lhůty může zhotovitel ponechat na staveništi jen zařízení a materiál potřebný k odstranění případných vad a nedodělků zjištěných při převjímacím řízení. Po jejich odstranění je povinen neprodleně staveniště protokolárně předat objednateli ve stavu prostém jakýchkoliv překážek.
- 9.7. Zhotovitel zodpovídá za bezpečnost a ochranu zdraví při práci (dále jen "BOZP") vlastních pracovníků.
- 9.8. Nebudou-li na staveništi dodržovány zásady BOZP a bezpečnost bude opakovaně porušována, může koordinátor bezpečnosti práce a ochrany zdraví při práci (dále jen "koordinátor BOZP") objednatel vydat zákaz provádět tyto práce, eventuálně vykázat

osoby porušující BOZP ze staveniště. O každém takovémto porušení zásad BOZP, přerušení prací z důvodu porušování zásad BOZP a vykazání osob porušujících zásady BOZP, je povinen koordinátor BOZP objednatele provést zápis do stavebního deníku a do dokumentace k BOZP vedené ke stavbě.

- 9.9. Nebudou-li na staveništi dodržovány zásady BOZP a bezpečnost bude opakovaně porušována, může objednatel udělit zhotoviteli smluvní pokutu až do výše 25 000,- Kč za každé jedno porušení, a to i opakovaně.

10. Předání a převzetí díla

- 10.1. K předání a převzetí díla vyzve písemně zhotovitel objednatele 5 (pět) dnů před termínem zahájení přejímacího řízení. K termínu zahájení přejímky předloží zhotovitel písemné doklady dle odst. 10.2. této Smlouvy. Zhotovitel a objednatel se zavazují sepsat o předání a převzetí předmětu díla zápis, který musí obsahovat alespoň:

- popis předávaného díla,
- zhodnocení kvality předávaného díla,
- soupis vad a nedodělků, pokud je předávané dílo vykazuje,
- způsob odstranění případných vad a nedodělků,
- lhůta k odstranění případných vad a nedodělků,
- výsledek přejímacího řízení,
- podpisy zástupců obou smluvních stran, kteří předání a převzetí díla provedli.

Zhotovitel a objednatel se zavazují sepsat zápis o předání a převzetí předmětu díla i v případě dřívějšího dokončení díla.

- 10.2. Při přejímacím řízení předá zhotovitel objednateli nezbytné doklady, zejména:

- doklady dle podmínek stavebního povolení a projektové dokumentace o předepsaných zkouškách podmiňující převzetí, zprovoznění a kolaudaci díla pro kolaudační řízení,
- dvě tištěná vyhotovení projektové dokumentace skutečného provedení stavby se zakreslením veškerých změn podle skutečného stavu provedených prací a jednu digitální verzi na dohodnutém datovém nosiči,
- geodetické zaměření díla,
- písemná stanoviska správců a provozovatelů sítí dotčených stavbou včetně jejich vyjádření před zakrytím sítí,
- fotodokumentaci o průběhu stavebních prací,
- provozní předpisy k obsluze jednotlivých částí díla,
- atesty, prohlášení o shodě,
- doklady jakosti na materiály, používané v průběhu stavby a zabudované do stavby,
- doklady vydané v souladu se zákonem č. 22/1997 Sb., o technických požadavcích na výrobky, ve znění pozdř. předpisů,
- zápisy a osvědčení o provedených zkouškách a kvalitě použitých materiálů, konstrukcí zakrytých v průběhu stavby,
- stavební deník,
- soubor zápisů o dílčích přejímkách, pokud byly uskutečněny.

- 10.3. Dílo objednatel převezme bez vad a nedodělků.

11. Záruční doba – zodpovědnost za vady

- 11.1. Odpovědnost za vady díla se řídí touto Smlouvou a příslušnými ustanoveními Obchodního zákoníku.

- 11.2. Zhotovitel ručí za úplné a kvalitní provedení předmětu díla podle této Smlouvy, platných právních předpisů, ČSN, dalších norem, TP, TKP a požadovaných standardů.

- 11.3. Na zhotovené dílo zhotovitel poskytuje záruku na jakost v délce 60 měsíců. Tato záruční doba se nevztahuje na výrobky a zařízení se záruční lhůtou uvedenou jejich výrobcem. Záruční doba počíná běžet dnem předání a převzetí díla bez vad a nedodělků.

- 11.4. Zhotovitel nenese záruky za vady materiálů a zařízení dodaných objednatelem a neodpovídá za vady vzniklé objednateli nedodržením pokynů v předaných návodech pro provoz a údržbu zařízení.
- 11.5. Zhotovitel je povinen během záruční lhůty, na svou odpovědnost a náklady, další zjištěné vady neprodleně a bezplatně odstranit v dohodnuté době, a to na základě oznámení vad provedeného objednatelem písemnou formou nejpozději do 5 (pěti) dnů po jejich zjištění. Zhotovitel je povinen se k reklamaci vyjádřit do 5 (pěti) pracovních dnů po jejím obdržení a dohodnout způsob a termín na její odstranění. Záruční doba pro reklamovanou část se prodlužuje o dobu od oznámení reklamace objednatelem zhotoviteli do podepsání zápisu o předání a převzetí reklamované části po odstranění vad.
- 11.6. Odstranění vad v záruční době potvrdí v zápise objednatel zhotoviteli, popř. uvede důvody, proč tento zápis odmítá podepsat. K předání a převzetí reklamované části je povinen se objednatel dostavit, pokud k tomu byl zhotovitelem písemně vyzván nejméně 3 (tři) dny předem.
- 11.7. Jestliže se ukáže, že vada materiálu zabudovaného do předmětu díla je neodstranitelná, zavazuje se zhotovitel dodat do 5 (pěti) dní od zjištění této skutečnosti náhradní předmět plnění. Za vadu neodstranitelnou se považuje i taková, která se vyskytla znovu po opravě.
- 11.8. Objednatel se zavazuje, že případnou reklamaci vady díla uplatní nejpozději do 5 (pěti) dnů po jejím zjištění písemnou formou do rukou oprávněného zástupce podle čl. 1 této Smlouvy.
- 11.9. Pro odpovědnost za vady díla platí ustanovení § 560 a násl. Obchodního zákoníku. Veškeré činnosti související s projednáním reklamace, včetně podpisu dohod o vyřízení reklamace, zajišťují zástupci zhotovitele uvedení v čl. 1 této Smlouvy.

12. Smluvní pokuty

- 12.1. Smluvní strany se dohodly, že budou uplatněny oprávněnou stranou z titulu neplnění níže uvedených závazků z této Smlouvy, tyto smluvní pokuty:
 - 12.2.1. Smluvní pokuta za prodlení zhotovitele se splněním sjednaného termínu předání a převzetí díla ve výši **5.000,- Kč** (Pěttisíc korun českých) za každý i započatý den prodlení, až do data podepsání protokolu o předání a převzetí.
 - 12.2.2. Smluvní pokuta za prodlení zhotovitele s odstraněním vad a nedodělků ve výši **5.000,- Kč** (Pěttisíc korun českých) za každou vadu a každý den prodlení oproti lhůtě pro její odstranění uvedené v protokolu o předání a převzetí díla až do dne, kdy vady a nedodělky budou odstraněny.
 - 12.2.3. Smluvní pokuta za prodlení zhotovitele s odstraněním vad zjištěných a uplatněných v rámci záruky ve výši **5.000,- Kč** (Pěttisíc korun českých) za každou vadu a každý den prodlení oproti dohodnuté lhůtě k odstranění uvedené v dohodě o odstranění vad až do dne, kdy vady a nedodělky budou odstraněny.
 - 12.2.4. Smluvní pokuta za prodlení objednatele se zaplacením dohodnutých plateb ve sjednané lhůtě splatnosti ve výši **0,02 %** z dlužné částky za každý i započatý den prodlení.
 - 12.2.5. Smluvní pokuta za prodlení zhotovitele s předáním bankovní záruky dle odst. 7.5. této Smlouvy ve výši **5.000,- Kč** (Pěttisíc korun českých) za každý i započatý den prodlení.
 - 12.2.6. Smluvní pokutu za prodlení zhotovitele s nedodržením termínu vyklizení staveniště dle čl. 9.6. této Smlouvy ve výši **5.000,- Kč** (Pěttisíc korun českých) za každý i započatý den prodlení.
- 12.2. Smluvní strany se dohodly, že v případě vzniku škody způsobené porušením povinnosti ze závazku, na níž je dohodnuta smluvní pokuta, se hradí pouze škoda přesahující smluvní pokutu.

13. Odstoupení od Smlouvy

13.1. Jestliže zhotovitel nebude provádět práci v souladu se Smlouvou nebo bude zanedbávat plnění svých závazků tak závažným způsobem, že to ovlivní provádění prací, může objednatel prostřednictvím oznámení požadovat na zhotoviteli odstranění takového neplnění nebo zanedbání.

Jestliže zhotovitel nebude plnit v přiměřené době od oznámení objednatele, může objednatel po 20 (dvaceti) dnech od zaslání oznámení od této Smlouvy odstoupit. Po takovémto ukončení musí objednatel spolu se zhotovitelem co možná nejdříve ověřit hodnotu provedených prací a všech dlužných částek k termínu odstoupení a tento dlužný závazek si vzájemně potvrdit.

13.2. Zhotovitel může od Smlouvy odstoupit v případě, že

- objednatel opomene vykonat svou povinnost, a tím způsobí zhotovitelovu neschopnost provést smluvený výkon. Odstoupení je přípustné teprve tehdy, když zhotovitel písemně navrhl objednateli přiměřenou lhůtu ke splnění závazku a ta neúspěšně uplynula,
- objednatel splatnou platbu neprovede nebo se jinak dostane do prodlení s úhradou oproti dohodnutým platebním podmínkám. Odstoupení je přípustné teprve tehdy, když objednatel neuhradil sjednanou zálohu ani po uplynutí lhůty 1 (jednoho) měsíce od splatnosti sjednané platby, pokud nebude dohodnuto jinak.

13.3. V případě, že objednatel nevyzve písemně zhotovitele k předání staveniště ve lhůtě 12 měsíců od podepsání Smlouvy, má kterákoliv smluvní strana právo odstoupit od Smlouvy. Odstoupení od Smlouvy v takovém případě nepodléhá žádným sankcím a nevykazuje žádné nároky ani závazky vůči druhé straně.

13.4. Účinky odstoupení nastávají dnem doručení písemného projevu vůle od Smlouvy odstoupit druhé straně. V pochybnostech se má za to, že oznámení bylo doručeno třetím dnem ode dne jeho odeslání na poslední známou adresu.

14. Jiná ujednání

14.1. Smluvní strany se dohodly, že ve smyslu odst. 2 § 345 Obchodního zákoníku pokládají porušení smluvních povinností uvedených v následujících částech Smlouvy za porušení podstatné:

- prodlení objednatele s povinnostmi dle odst. 4.3. a odst. 5.1. této Smlouvy,
- prodlení zhotovitele s povinnostmi dle odst. 4.1. této Smlouvy.

14.2. Každá ze smluvních stran ovlivněná vyšší mocí musí bez zpoždění a ne později než 5 (pět) dnů od výskytu vyšší moci oznámit druhé straně působení a charakteristiku vyšší moci. Jestliže z důvodu vyšší moci bude zhotovitel zpožděn v plnění svých závazků dle této Smlouvy, bude mít právo na takové prodloužení termínu, které by mělo být za všech okolností čestné a přiměřené. Pokud by působení vyšší moci trvalo ne více než 30 dnů, nebudou zhotoviteli ani objednateli hrazeny žádné dodatečné náklady. V opačném případě budou tyto vlivy promítnuty dodatkem do smluvních ujednání.

14.3. Jestliže bude zhotoviteli v důsledku vyšší moci definitivně zabráněno plnit tuto Smlouvu nebo její část, budou objednatel a zhotovitel oprávněni na základě vzájemného písemného oznámení ukončit Smlouvu nebo tu její část, v jejíž realizaci je zhotoviteli s konečnou platností zabráněno. V případě ukončení výše uvedeným způsobem musí objednatel zaplatit zhotoviteli poměrnou část odměny za provedené práce a za položky vyrobené před datem ukončení.

14.4. Veškeré skutečnosti obchodní, výrobní a technické související s prováděním díla podle této Smlouvy jsou předmětem obchodního tajemství a jsou chráněny podle § 51 Obchodního zákoníku, pokud není v této Smlouvě uvedeno jinak. Smluvní strany jsou povinny zachovávat mlčenlivost a všech těchto skutečnostech, o nichž se v souvislosti s prováděním díla podle této Smlouvy dozvěděly, a to i poté, kdy provádění díla bylo skončeno, pokud se nedohodnou jinak. Smluvní strany jsou rovněž povinny dbát

o nepoškození dobrého obchodního jména druhé strany. Porušení těchto povinností zakládá i závazek k náhradě škody. Ostatní ustanovení obchod. zák. o nekalé soutěži tímto ujednáním nejsou dotčena.

- 14.5. Odpovědnost za škodu se řídí obecně závaznými právními předpisy. Hradí se škoda skutečná i ušlý zisk, a to uvedením v předešlý stav nebo v penězích, přičemž právo volby má strana poškozená.
- 14.6. Zhotovitel bude odpovědný za škodu, kterou způsobí objednateli, vzniklou v souvislosti s plněním Smlouvy zhotovitelem a jeho subdodavateli.
- 14.7. Ve smyslu zákona č. 320/2001 Sb., o finanční kontrole, ve znění pozd. předpisů, se účastníci zavazují spolupůsobit při finanční kontrole a poskytnout kontrolním orgánům dokumenty vztahující se k předmětu smlouvy a umožnit nahlédnutí do účetnictví nebo daňové evidence s ním související a to po dobu nejméně deseti let od předání a převzetí stavby, nebude-li mezi účastníky dohodnuto jinak.
- 14.8. Zhotovitel bere na vědomí, že poskytovatel dotace je oprávněn provést u projektu nezávislý vnější audit a zhotovitel je povinen při výkonu auditu spolupůsobit. Zhotovitel se dále zavazuje písemně poskytnout na žádost objednatele jakékoli doplňující informace související s realizací projektu a to ve lhůtě stanovené objednatelem. Dále je zhotovitel povinen spolupracovat při zajišťování publicity projektu v souladu s podmínkami dotačního titulu.

15. Závěrečná ustanovení

- 15.1. Pokud není stanoveno jinak, řídí se tato Smlouva i vztahy podle ní vzniklé Obchodním zákoníkem. V případě vzniku sporu se smluvní strany zavazují jej řešit dohodou v rámci zásady „dobré vůle“. Nedojdou-li smluvní strany ke smírnému vyřešení sporu, rozhodne na návrh jedné z nich soud k rozhodování věcně a místně příslušný dle ustanovení zákona č. 99/1963 Sb., občanský soudní řád, ve znění pozd. předpisů. Strany mohou na základě zvláštního písemného ujednání dohodnout případné vyřešení sporů v rozhodčím řízení.
- 15.2. Věci touto Smlouvou neupravené se řídí Všeobecnými obchodními podmínkami města Český Krumlov, které tvoří přílohu č. 2 této Smlouvy.
- 15.3. Pokud Smlouva obsahuje odlišná ustanovení od Všeobecných obchodních podmínek města Český Krumlov, platí ustanovení Smlouvy.
- 15.4. Smluvní strany souhlasí se zveřejněním Smlouvy včetně příloh na oficiálních internetových stránkách města Český Krumlov.
- 15.5. Tato Smlouva může být měněna a doplňována pouze písemnými vztupně číslovanými dodatky ke Smlouvě po řádném potvrzení a podepsání zástupců obou smluvních stran.
- 15.6. Smlouva je vypracována v pěti stejnopisech s platností originálu, z nichž objednatel obdrží tři podepsaná vyhotovení a zhotovitel obdrží dvě podepsaná vyhotovení.
- 15.7. Nedílnou součástí této Smlouvy jsou níže uvedené přílohy:
 - Příloha č. 1 - Nabídkový položkový rozpočet stavby (viz odst. 6.2.).
 - Příloha č. 2 - Všeobecné obchodní podmínky města Český Krumlov.
 - Příloha č. 3 - Harmonogram stavby (viz odst. 4.6.).

V dne

V Č. Krumlově dne

Zhotovitel:

Objednatel:

.....

.....

Mgr. Dalibor Carda
starosta města Český Krumlov

ZADÁVACÍ DOKUMENTACE

Název akce:

Oprava střechy objektu Základní školy T. G. Masaryka - 3. etapa

Příloha č. 3

Všeobecné obchodní podmínky

VŠEOBECNÉ OBCHODNÍ PODMÍNKY MĚSTA Český Krumlov PRO ZHOTOVENÍ STAVEB MALÉHO ROZSAHU

OBSAH :

PREAMBULE	strana
ČÁST I. OBECNÁ USTANOVENÍ	3
ČLÁNEK 1 : ÚVODNÍ USTANOVENÍ	
ČLÁNEK 2 : PRIORITY DOKUMENTŮ	
ČLÁNEK 3 : DEFINICE POJMŮ	
ČLÁNEK 4 : KOMUNIKACE A DORUČOVÁNÍ	
ČLÁNEK 5 : PRÁVO A JAZYK	
ČÁST II. POVINNOSTI OBJEDNATELE	4
ČÁST III. POVINNOSTI ZHOTOVITELE	4
ČÁST IV. PODZHOTOVITELÉ	5
ČÁST V. PŘEDMĚT A ROZSAH DÍLA	5
ČLÁNEK 1 : ROZSAH DÍLA JAKO PŘEDMĚTU SMLOUVY	
ČLÁNEK 2 : ZHOTOVENÍ STAVBY	
ČLÁNEK 3 : DOKUMENTACE SKUTEČNÉHO PROVEDENÍ STAVBY	
ČLÁNEK 4 : GEODETICKÉ ZAMĚŘENÍ SKUTEČNÉHO PROVEDENÍ DÍLA	
ČÁST VI. CENA DÍLA	6
ČÁST VII. ZMĚNA CENY	7
ČÁST VIII. PLATEBNÍ PODMÍNKY	7
ČLÁNEK 1 : ZÁLOHY	
ČLÁNEK 2 : POSTUP FAKTURACE	
ČLÁNEK 3 : ZÁDRŽNÉ	
ČLÁNEK 4 : LHŮTY SPLATNOSTI	
ČLÁNEK 5 : PLATBY ZA VÍCEPRÁCE	
ČLÁNEK 6 : NÁLEŽITOSTI FAKTURY – DAŇOVÉHO DOKLADU	
ČÁST IX. VLASTNICTVÍ DÍLA A NEBEZPEČÍ ŠKODY	8
ČLÁNEK 1 : VLASTNICTVÍ DÍLA	
ČLÁNEK 2 : NEBEZPEČÍ ŠKODY NA DÍLE	
ČLÁNEK 3 : ODPOVĚDNOST ZHOTOVITELE ZA ŠKODU A POVINNOST ŠKODU NAHRADIT	
ČÁST X. STAVENIŠTĚ	9
ČLÁNEK 1 : PŘEDÁNÍ A PŘEVZETÍ STAVENIŠTĚ	
ČLÁNEK 2 : ORGANIZACE PŘEDÁNÍ A PŘEVZETÍ STAVENIŠTĚ	
ČLÁNEK 3 : OCHRANA STÁVAJÍCÍCH PODZEMNÍCH INŽENÝRSKÝCH SÍTÍ	
ČLÁNEK 4 : VYBUDOVÁNÍ ZAŘÍZENÍ STAVENIŠTĚ	
ČLÁNEK 5 : UŽÍVÁNÍ STAVENIŠTĚ	
ČLÁNEK 6 : PODMÍNKY UŽÍVÁNÍ VEŘEJNÝCH PROSTRANSTVÍ A KOMUNIKACÍ	
ČLÁNEK 7 : VYKLIZENÍ STAVENIŠTĚ	
ČÁST XI. PROVÁDĚNÍ DÍLA	10
ČLÁNEK 1 : KONTROLA PROJEKTOVÉ DOKUMENTACE	
ČLÁNEK 2 : ZAHÁJENÍ PRACÍ	
ČLÁNEK 3 : HARMONOGRAM POSTUPU VÝSTAVBY	
ČLÁNEK 4 : POKYNY OBJEDNATELE	
ČLÁNEK 5 : KONTROLA PROVÁDĚNÍ PRACÍ	
ČLÁNEK 6 : DODRŽOVÁNÍ PODMÍNEK STANOVISEK PŘÍSLUŠNÝCH ORGÁNŮ A ORGANIZACÍ	
ČLÁNEK 7 : DODRŽOVÁNÍ ZÁSAD OCHRANY ŽIVOTNÍHO PROSTŘEDÍ	
ČLÁNEK 8 : KVALIFIKACE PRACOVNÍKŮ ZHOTOVITELE	
ČLÁNEK 9 : POUŽITÉ MATERIÁLY A VÝROBKY	
ČLÁNEK 10 : STAVEBNÍ DENÍK	
ČLÁNEK 11 : KONTROLNÍ DNY	
ČLÁNEK 12 : ARCHEOLOGICKÉ NÁLEZY	
ČÁST XII. TECHNOLOGICKÉ ZAŘÍZENÍ	14
ČLÁNEK 1 : DEFINICE TECHNOLOGICKÉHO ZAŘÍZENÍ	
ČLÁNEK 2 : INDIVIDUÁLNÍ VYZKOUŠENÍ	
ČLÁNEK 3 : KOMPLEXNÍ VYZKOUŠENÍ	

ČLÁNEK 4 : ZKUŠEBNÍ PROVOZ	
ČÁST XIII. BEZPEČNOST PRÁCE	15
ČLÁNEK 1 : POVINNOSTI OBJEDNATELE	
ČLÁNEK 2 : BEZPEČNOST PRÁCE NA STAVENIŠTI	
ČLÁNEK 3 : DODRŽOVÁNÍ BEZPEČNOSTI A HYGIENY PRÁCE	
ČÁST XIV. KONTROLY, ZKOUŠKY A REVIZE	15
ČÁST XV. PŘEDÁNÍ A PŘEVZETÍ DÍLA	15
ČLÁNEK 1 : DOKONČENÍ DÍLA	
ČLÁNEK 2 : PŘEDÁNÍ A PŘEVZETÍ DÍLA	
ČLÁNEK 3 : ORGANIZACE PŘEDÁNÍ DÍLA	
ČLÁNEK 4 : DOKLADY NEZBYTNÉ K PŘEDÁNÍ A PŘEVZETÍ DÍLA	
ČLÁNEK 5 : PROTOKOL O PŘEDÁNÍ A PŘEVZETÍ DÍLA	
ČLÁNEK 6 : VADY A NEDODĚLKY	
ČLÁNEK 7 : NEÚSPĚŠNÉ PŘEDÁNÍ A PŘEVZETÍ	
ČLÁNEK 8 : PŘEDÁVÁNÍ A PŘEJÍMÁNÍ DÍLA PO ČÁSTECH	
ČLÁNEK 9 : UŽÍVÁNÍ DOKONČENÉ STAVBY	
ČLÁNEK 10 : PŘEDČASNÉ UŽÍVÁNÍ	
ČÁST XVI. ODPOVĚDNOST ZA VADY DÍLA	18
ČLÁNEK 1 : ODPOVĚDNOST ZA VADY DÍLA	
ČLÁNEK 2 : DÉLKA ZÁRUČNÍ LHŮTY	
ČLÁNEK 3 : ZPŮSOB UPLATNĚNÍ REKLAMACE	
ČLÁNEK 4 : NÁSTUP NA ODSTRANĚNÍ REKLAMOVANÝCH VAD	
ČLÁNEK 5 : LHŮTY PRO ODSTRANĚNÍ REKLAMOVANÝCH VAD	
ČLÁNEK 6 : DOKUMENTACE ODSTRANĚNÍ REKLAMOVANÉ VADY	
ČÁST XVII. VYŠŠÍ MOC	19
ČLÁNEK 1 : DEFINICE VYŠŠÍ MOCI	
ČLÁNEK 2 : PRÁVA A POVINNOSTI VYPLÝVAJÍCÍ Z DŮSLEDKU VYŠŠÍ MOCI	
ČÁST XVIII. ZMĚNA SMLOUVY	20
ČLÁNEK 1 : OBECNÁ USTANOVENÍ PRO ZMĚNU SMLOUVY	
ČLÁNEK 2 : POSTUP V PŘÍPADĚ ZMĚNY V MNOŽSTVÍ NEBO KVALITĚ	
ČLÁNEK 3 : POSTUP V PŘÍPADĚ ZMĚNY HMOT NEBO VÝROBKŮ	
ČLÁNEK 4 : ZMĚNOVÉ LISTY	
ČÁST XIX. PŘEVOD PRÁV A POVINNOSTÍ ZE SMLOUVY	21
ČÁST XX. SMLUVNÍ POKUTY	21
ČLÁNEK 1 : SMLUVNÍ POKUTY ZA PRODLENÍ S ÚHRADOU PENĚŽITÉHO PLNĚNÍ	
ČLÁNEK 2 : SMLUVNÍ POKUTY ZA NEPLNĚNÍ TERMÍNU DOKONČENÍ DÍLA	
ČLÁNEK 3 : SMLUVNÍ POKUTY ZA NEODSTRANĚNÍ VAD A NEDODĚLKŮ ZE ZÁPISU O PŘEDÁNÍ A PŘEVZETÍ	
ČLÁNEK 4 : SMLUVNÍ POKUTY ZA NEVYKLIZENÍ STAVENIŠTĚ	
ČLÁNEK 5 : SMLUVNÍ POKUTY ZA NEODSTRANĚNÍ REKLAMOVANÝCH VAD V ZÁRUČNÍ LHŮTĚ	
ČLÁNEK 6 : ZPŮSOB VYÚČTOVÁNÍ SMLUVNÍCH POKUT	
ČLÁNEK 7 : LHŮTA SPLATNOSTI SMLUVNÍCH POKUT	
ČLÁNEK 8 : OBECNÁ USTANOVENÍ	
ČÁST XXI. DŮVĚRNÉ INFORMACE A DUŠEVNÍ VLASTNICTVÍ	22
ČLÁNEK 1 : DŮVĚRNÉ INFORMACE	
ČLÁNEK 2 : DUŠEVNÍ VLASTNICTVÍ	
ČÁST XXII. ODSTOUPENÍ OD SMLOUVY	22
ČLÁNEK 1 : ZÁKLADNÍ USTANOVENÍ	
ČLÁNEK 2 : DŮVODY ODSTOUPENÍ OD SMLOUVY	
ČLÁNEK 3 : ZPŮSOB ODSTOUPENÍ OD SMLOUVY	
ČLÁNEK 4 : DŮSLEDKY ODSTOUPENÍ OD SMLOUVY	
ČÁST XXIII. ŘEŠENÍ SPORŮ	23
ČÁST XXIV. ZÁVĚREČNÁ USTANOVENÍ	23

PREAMBULE

Všeobecné obchodní podmínky města Český Krumlov pro zhotovení staveb (dále jen VOP), jsou vyjádřením obchodních zvyklostí v oblasti přípravy a realizace staveb ve smyslu § 264 Obchodního zákoníku s přihlédnutím k vyváženému postavení objednatelů a příslušných zhotovitelů a tedy zachycují vztahy, jež mezi nimi mají být realizovány v rámci zásad poctivého obchodního styku ve smyslu § 265 Obchodního zákoníku.

Účelem aplikace těchto VOP u veřejných i ostatních zakázek na stavební práce je usnadnit smluvní jednání mezi účastníky uzavíraného závazkového vztahu, sjednotit smluvní podmínky pro různé typy soutěží a zjednodušit obsah smlouvy tím, že účastníci ve smlouvě o dílo na tyto VOP pouze odkáží.

ČÁST I. OBECNÁ USTANOVENÍ

Článek 1 : Úvodní ustanovení

(1) Obchodní zákoník (§ 273, zákona č. 513/1991 Sb.) umožňuje nahradit určitou část smlouvy odkazem na všeobecné nebo jiné obchodní podmínky.

(2) Tyto VOP se stávají součástí uzavírané smlouvy na základě odkazu na ně a nemusí být ke smlouvě přikládány, neboť zákon předpokládá, že jsou oběma smluvními stranám známé a dostupné.

Článek 2 : Priorita dokumentů

(1) Pro účely interpretace smluvních podmínek je priorita dokumentů následující :

- a) smlouva o dílo,
- b) VOP.

(2) VOP jsou standardními obchodními podmínkami ve smluvním vztahu pro zhotovení stavby.

Článek 3 : Definice pojmů

(1) **Smlouva o dílo** - smlouva, podepsaná oprávněnými zástupci objednatele a zhotovitele, včetně všech příloh, jakož i veškeré její změny a dodatky, které budou stranami uzavřeny v souladu s ustanoveními smlouvy.

(2) **Objednatel** - osoba označená v záhlaví smlouvy o dílo jako objednatel.

Zhotovitel - osoba označená v záhlaví smlouvy o dílo jako zhotovitel.

Objednatel a zhotovitel se souhrnně označují jako smluvní strany konkrétní smlouvy o dílo.

Zástupce objednatele či zástupce zhotovitele jsou osoby jmenované ve smlouvě o dílo jako osoby oprávněné jednat za objednatele či zhotovitele v plném či vymezeném rozsahu.

(3) **Datum zahájení prací** - datum, stanovené ve sjednaném harmonogramu jako datum, kdy zhotovitel po převzetí staveniště zahájí na tomto staveništi práce.

(4) **Datum ukončení prací** - datum, uvedené ve smlouvě o dílo, k němuž má zhotovitel práce na díle ukončit.

(5) **Staveniště** - prostory (plochy) určené ve schválené projektové dokumentaci a v pravomocném územním rozhodnutí pro provádění stavby, které zhotovitel použije pro realizaci stavby a pro umístění zařízení staveniště.

(6) **Zařízení staveniště** – dočasné objekty a zařízení, které po dobu provádění stavby slouží provozním a sociálním účelům účastníků smluvních vztahů. Pro tyto účely mohou být využívány též objekty zařízení, které jsou budovány jako součást stavby nebo jsou již vybudovány a poskytovány k uvedenému využití, pokud se tak strany dohodnou.

(7) **Vícepráce** - práce, dodávky anebo služby, které nejsou zahrnuté v předmětu díla dle smlouvy ani jejich cena ve sjednané ceně a zhotovitel se s objednatelem dohodl na jejich provedení.

(8) **Méněpráce** - práce, dodávky anebo služby, které jsou zahrnuté v předmětu díla a jejich cena ve sjednané ceně a strany se na podmínkách jejich vyjmutí dohodly.

(9) **Soupis prací, dodávek a služeb a technické podmínky** - objednatelem definovaný předmět plnění zhotovitele s vymezeným rozsahem druhu, kvality a kvantity požadovaných prací, dodávek a služeb, který je součástí zadávací dokumentace stavby.

(10) **Soupis provedených prací** – definuje rozsah prací, dodávek a služeb provedených na stavbě za příslušné časové období.

(11) **Výkaz výměr** – vymezení množství požadovaných prací, konstrukcí, dodávek a služeb potřebných ke zhotovení stavby s uvedením postupu výpočtu a s odkazem na příslušnou část výkresové dokumentace.

(12) **Položkový rozpočet** - zhotovitelem oceněný soupis prací, dodávek a služeb v rozsahu výkazu výměr se specifikací jednotkových cen prací, dodávek a služeb. Je podkladem pro sjednání ceny díla.

(13) **Vady** – odchylky v kvalitě, obsahu, rozsahu nebo parametrech díla či jeho části, oproti podmínkám stanoveným projektovou dokumentací, smlouvou o dílo, technickými normami a obecně závaznými předpisy.

(14) **Nedodělky** – nedokončené nebo neprovedené práce, dodávky nebo služby oproti rozsahu stanovenému projektovou dokumentací a smlouvou o dílo definovanému předmětu plnění.

(15) **Havárie** – stav díla, kdy v důsledku jeho vad či nedodělků hrozí nebezpečí škody velkého rozsahu (např. závažné poruchy ve stavebních konstrukcích, zřícení stavby nebo její části, poruchy provozu, rozvodů medií, atd.) nebo ohrožuje zdraví či životy osob nebo majetek.

(16) **Technický dozor** - odborná činnost zajišťovaná objednatelem, která prověřuje a kontroluje realizaci stavby v jejím průběhu.

(17) **Elektronická forma soupisu prací, dodávek a služeb s výkazem výměr** – struktura a obsah je definován formou xml. či xls. souboru, který umožňuje přenositelnost informací.

(18) **Podzhotovitel** - právnická nebo fyzická osoba provádějící dílčí podnikatelskou činnost pro zhotovitele na základě samostatné mezi nimi uzavřené smlouvy o dílo.

Článek 4 : Komunikace a doručování

(1) Kdekoliv tyto VOP předpokládají schválení nebo vydání souhlasu, potvrzení, určení, vyjádření, oznámení a žádosti, budou tato sdělení :

- a) písemná a předávána osobně (proti potvrzení), poslána doporučenou poštou nebo kurýrem (proti potvrzení), případně elektronickou poštou,
 - b) doručena, zaslána nebo přenesena na adresu příjemce uvedenou ve smlouvě o dílo, pokud příjemce oznámí změnu adresy, budou sdělení od obdržení této změny doručována podle tohoto oznámení,
 - c) pro komunikaci a sdělení týkající se technických záležitostí stavby lze použít i stavební deník.
- (2) Schválení, potvrzení a souhlas nebudou bez rozumného důvodu zadržována nebo zpoždována.

Článek 5 : Právo a jazyk

(1) Vztahy smluvních stran se řídí právními předpisy České republiky.

(2) Jazykem smlouvy a vzájemné komunikace stran je český příp. slovenský jazyk, není-li sjednáno jinak.

ČÁST II. POVINNOSTI OBJEDNATELE

(1) Objednatel podpisem smlouvy o dílo potvrzuje, že má zajištěny dostatečné finanční prostředky na financování díla dle smluvně dohodnutého harmonogramu a platebních podmínek.

(2) Objednatel je povinen předat zhotoviteli před podpisem smlouvy :

- a) projektovou dokumentaci pro provedení stavby 3x v tištěné formě včetně soupisu prací, dodávek a služeb, předání projektové dokumentace v elektronické podobě je možné, ale nikoliv povinné,
- b) pravomocné územní rozhodnutí nebo územní souhlas,
- c) pravomocné stavební povolení nebo souhlas s provedením ohlášené stavby,
- d) výsledky projednání s dotčenými orgány a vlastníky v rámci územního a stavebního řízení a podmínky stanovené stavebním úřadem pro provádění stavby,
- e) doklady o provedených průzkumech (např. stavebně technický průzkum, geologický průzkum, archeologický průzkum, radonový průzkum apod.).

(3) Objednatel je povinen včas poskytovat zhotoviteli součinnost potřebnou pro jeho plnění podle smlouvy o dílo a těchto VOP, zejména mu včas a řádně předávat potřebné doklady, zabezpečovat plnění povinností, které na sebe převzal, či vyplývající z potřeby konkrétní stavby, zúčastňovat se jednání, na nichž je jeho účast žádoucí, a poskytnout zhotoviteli všechny informace potřebné pro řádné provádění díla.

(4) Objednatel je povinen řádně a včas provedené dílo převzít a včas hradit zhotoviteli jeho oprávněné a řádně doložené finanční nároky, vzniklé v důsledku plnění smlouvy o dílo, za podmínek v ní uvedených a za podmínek uvedených v obchodních podmínkách.

ČÁST III. POVINNOSTI ZHOTOVITELE

(1) Zhotovitel je povinen provést dílo na svůj náklad a své nebezpečí ve smluvené době jako celek nebo ve smluvených částech, v souladu :

- a) se smlouvou o dílo, projektovou dokumentací a technickými podmínkami,
- b) s podmínkami pravomocného územního rozhodnutí nebo územního souhlasu,
- c) s podmínkami pravomocného stavebního povolení nebo souhlasu s provedením ohlášené stavby,
- d) se stanovisky dotčených orgánů státní správy a samosprávy.

(2) Zhotovitel je povinen umožnit výkon technického a autorského dozoru, případně koordinátora BOZP v souladu s těmito obchodními podmínkami a smlouvou o dílo.

ČÁST IV. PODZHOTOVITELÉ

(1) Zhotovitel je oprávněn pověřit provedením části díla třetí osobu (podzhotovitele), kromě částí díla, u nichž si objednatel vyhradil, že nesmí být plněna podzhotovitelem. Zhotovitel odpovídá za činnost podzhotovitele tak, jako by dílo prováděl sám.

(2) Objednatel je oprávněn požadovat po zhotoviteli seznam jeho podzhotovitelů s uvedením druhu prací a rozsahu jejich subdodávky. Může si vyhradit jejich schválení, rozhodnutí o tom však nesmí zdržovat ani souhlas bezdůvodně odírat.

(3) Zhotovitel je povinen zabezpečit ve svých podzhotovitelských smlouvách splnění povinností vyplývajících zhotoviteli ze smlouvy o dílo a to přiměřeně k povaze a rozsahu subdodávky.

ČÁST V. PŘEDMĚT A ROZSAH DÍLA

Článek 1 : Rozsah díla jako předmětu smlouvy

Dílem se rozumí :

- a) zhotovení stavby specifikované smlouvou o dílo a projektovou dokumentací ke stavebnímu povolení či projektovou dokumentací pro provedení stavby předanou objednatel zhotoviteli,
- b) zpracování dokumentace skutečného provedení stavby,
- c) geodetické zaměření díla, pokud to povaha předmětu díla vyžaduje a účastníci se na tom dohodnou.

Článek 2 : Zhotovení stavby

Zhotovením stavby se rozumí úplné, funkční a bezvadné provedení všech stavebních a montážních prací a konstrukcí, včetně dodávek potřebných materiálů, zařízení a technologických celků nezbytných pro řádné dokončení díla, dále provedení všech činností souvisejících s dodávkou stavebních prací a konstrukcí, jejichž provedení je pro řádné dokončení díla nezbytné, zejména :

- a) zajištění nezbytných opatření nutných pro neporušení veškerých inženýrských sítí během výstavby,
- b) zajištění všech nezbytných průzkumů nutných pro řádné provádění a dokončení díla v návaznosti na výsledky průzkumů předložených objednatel,
- c) zajištění a provedení všech opatření organizačního a stavebně technologického charakteru k řádnému provedení díla,
- d) veškeré práce, dodávky a služby související s bezpečnostními opatřeními na ochranu osob a majetku (zejména chodců a vozidel v místech dotčených stavbou),
- e) provedení opatření k dočasné ochraně vzrostlých stromů, jež mají být zachovány, konstrukcí a staveb, opatření k ochraně a zabezpečení strojů a materiálů na staveništi,
- f) zpracování dílenské a výrobní dokumentace potřebné pro provedení stavby,
- g) ostraha stavby a staveniště, zajištění bezpečnosti práce a ochrany životního prostředí,
- h) projednání a zajištění případného zvláštního užívání komunikací a veřejných ploch včetně úhrady vyměřených poplatků a nájemného,
- i) zajištění dopravního značení k dopravním omezením, jejich údržba a přemísťování a následné odstranění,
- j) zajištění a provedení všech předepsaných či dohodnutých zkoušek a revizí vztahujících se k prováděnému dílu včetně pořízení protokolů,
- k) zajištění atestů a dokladů o požadovaných vlastnostech výrobků (prohlášení o shodě),
- l) zřízení a odstranění zařízení staveniště včetně dočasného napojení na inženýrské sítě a zdroje EI,
- m) odvoz, uložení a likvidace odpadů v souladu s příslušnými právními předpisy,
- n) uvedení všech povrchů dotčených stavbou do původního stavu (komunikace, chodníky, zeleň, příkopy, propustky apod.),
- o) oznámení zahájení stavebních prací v souladu s pravomocnými rozhodnutími a vyjádřeními např. správcům sítí apod.,
- p) zabezpečení podmínek stanovených správcem inženýrských sítí,
- q) zajištění a splnění podmínek vyplývajících z územního rozhodnutí, stavebního povolení nebo jiných dokladů,
- r) zajištění zimních opatření, osvětlení pracovišť, je-li to pro realizaci díla nutné,
- s) koordinační a kompletační činnost celé stavby,
- t) provádění denního úklidu staveniště, průběžné odstraňování znečištění komunikací či škod na nich,
- u) zajištění vytýčení veškerých podzemních inženýrských sítí a zařízení nacházejících se v prostoru staveniště, případně i na pozemcích přilehlých, které budou prováděním díla dotčeny
- v) pojištění stavby po celou dobu její realizace (do okamžiku protokolárního předání stavby objednateli).

Článek 3 : Dokumentace skutečného provedení stavby

(1) Dokumentace skutečného provedení bude provedena podle následujících zásad :

- a) do projektové dokumentace předané objednatelem, do jednotlivých výkresů budou zřetelně vyznačeny všechny změny, k nimž došlo v průběhu zhotovení díla,
 - b) ty výkresy projektové dokumentace, u kterých nedošlo k žádným změnám, budou označeny nápisem „beze změn“,
 - c) každý výkres (v tištěné formě) dokumentace skutečného provedení stavby bude opatřen jménem a příjmením zpracovatele dokumentace skutečného provedení stavby, jeho podpisem, datem a razítkem zhotovitele,
 - d) u výkresů obsahujících změnu proti projektové dokumentaci předané objednatelem bude umístěn odkaz na doklad, ze kterého bude vyplývat projednání změny s odpovědnou osobou objednatele a její souhlasné stanovisko případně na doklad, jímž byla změna povolena příslušným stavebním úřadem či jinou jej nahrazující autoritou.
- (2) Dokumentaci skutečného provedení stavby zhotovitel předá objednateli 2x v tištěné formě a v elektronické formě, byla-li tato forma (umožňující zapracování změn) použita při předání projektové dokumentace objednatelem zhotoviteli.

Článek 4 : Geodetické zaměření skutečného provedení díla

- (1) Geodetické zaměření skutečného provedení díla bude provedeno a ověřeno oprávněným zeměměřičským inženýrem a bude předáno objednateli 3x v tištěné a 1x v elektronické formě v předem dohodnutém formátu.
- (2) Zhotovitel je povinen zajistit geodetické zaměření skutečného provedení díla v uvedeném rozsahu ve všech případech, pokud se účastníci nedohodnou jinak.

ČÁST VI. CENA DÍLA

- (1) Cena díla je oběma smluvními stranami sjednána v souladu se zákonem o cenách. K této ceně je dopočtena DPH ve výši platné sazby.
- (2) Cena díla je stanovena na základě projektové dokumentace předané objednatelem zhotoviteli k realizaci díla. Pro stanovení ceny díla je rozhodující kompletní projektová dokumentace, tedy kompletní výkresová část, technické zprávy, soupis prací, dodávek a služeb, včetně výkazu výměr.
- (3) Cena díla obsahuje veškeré náklady zhotovitele nezbytné k řádnému a včasnému provedení díla.
- (4) Cena díla obsahuje mimo nákladů na vlastní provedení díla také náklady na :
 - a) vybudování, provoz, udržování a odstranění zařízení staveniště,
 - b) zabezpečení bezpečnosti a hygieny práce,
 - c) opatření k ochraně životního prostředí,
 - d) náklady na sjednaná pojištění,
 - e) zajištění podmínek pro činnost autorského a technického dozoru, koordinátora BOZP,
 - f) koordinační a kompletační činnost,
 - g) poplatky spojené se zábořem veřejného prostranství, odvozem a uložením odpadu,
 - h) zajištění nezbytných dopravních opatření,
 - i) zajištění všech nutných zkoušek dle kontrolního a zkušebního plánu stavby,
 - j) součinnost v řízení se stavebním úřadem o užívání dokončené stavby, případně o vydání kolaudačního souhlasu,
 - k) vytýčení veškerých podzemních inženýrských sítí a zařízení nacházejících se v prostoru staveniště, případně i na pozemcích přilehlých, které budou prováděním díla dotčeny.
- (5) Součástí sjednané ceny díla mohou být i účelové rezervy, jež se čerpají v případech, kdy je nutno příslušné práce provést. Podmínky pro určení takovéto účelové rezervy, stejně jako pro čerpání, stanoví objednatel v zadávacích podmínkách výběrového řízení, případně smlouvě o dílo.
- (6) Součástí ceny, v souvislosti s dodávkou technologického zařízení, je kromě ceny samotného technologického zařízení a jeho montáže také zejména :
 - a) vypracování návodu k obsluze, případně provozního řádu, a zaškolení obsluhy technologického zařízení,
 - b) náklady individuálního vyzkoušení technologického zařízení,
 - c) náklady řízení komplexního vyzkoušení technologického zařízení,
 - d) náklady na účast a spolupráci při zkušebním provozu technologického zařízení v rozsahu sjednaném ve smlouvě o dílo
 - e) náklady na poplatky za skladování technologických částí během transportu od výrobce na místo stavby .
- (7) Cena díla obsahuje i náklady související s plněním dohodnutých platebních podmínek.
- (8) Cena díla obsahuje předpokládaný vývoj cen vstupních nákladů a předpokládané zvýšení ceny v závislosti na čase plnění, a to až do termínu dokončení díla sjednaného ve smlouvě.
- (9) Položkové rozpočty stavebních objektů a provozních souborů slouží k vykazování fakturovaných finančních objemů měsíčních, či v jiné četnosti dohodnutých soupisů provedených prací a k ocenění víceprací a méněprací či změn.
- (10) Cenu díla lze měnit pouze za podmínek uvedených v části VII.

ČÁST VII. ZMĚNA CENY

(1) Zhotovitel je povinen ke každé změně v objemu nebo kvalitě prováděných prací, která je zapsána ve stavebním deníku, zpracovat změnový list.

(2) Změna ceny díla je možná pouze při vzniku následujících okolností :

a) **víceprací** – zhotovitel provede práce, dodávky nebo služby, které nejsou zahrnuté v předmětu díla dle smlouvy ani jejich cena není zahrnuta ve sjednané ceně a zhotovitel se s objednatelem dohodl na jejich provedení (vyžádané vícepráce),

b) **méněprací** – zhotovitel neprovede práce, dodávky nebo služby, které jsou zahrnuté v předmětu díla a jejich cena je zahrnuta ve sjednané ceně a objednatel jejich vyjmutí z předmětu díla požaduje, aniž by byl ohrožen bezproblémový provoz předané dokončené stavby (vyžádané méněpráce),

c) při realizaci díla se vyskytnou skutečnosti, které nebyly v době sjednání smlouvy známy a zhotovitel je nezávinný ani nemohl předvídat a tyto skutečnosti mají prokazatelný vliv na cenu díla (vynucené vícepráce),

d) při kontrole projektové dokumentace zjistí zhotovitel vady nebo její nevhodnost či neúplnost (dále jen „vady projektové dokumentace“), které mají vliv na cenu díla.

(3) Změna ceny díla z důvodu víceprací :

a) zhotovitel provede ocenění soupisu stavebních prací, dodávek a služeb, odsouhlaseného oběma smluvními stranami, jež mají být provedeny navíc, s odpočtem těch prací, jež mají být vypuštěny či nahrazeny, jednotkovými cenami položkových rozpočtů. Pokud práce a dodávky tvořící vícepráce nebudou v položkovém rozpočtu obsaženy (jedná se o nové položky), pak zhotovitel použije jednotkové ceny ve výši odpovídající cenám v ÚRS Praha, a.s. pro to období, ve kterém mají být vícepráce realizovány,

b) na základě dohody mezi objednatelem a zhotovitelem.

(4) Změna ceny díla z důvodu méněprací :

a) zhotovitel zpracuje písemný seznam méněprací formou soupisu stavebních prací, dodávek a služeb včetně výkazu výměr, který odsouhlasí s objednatelem,

b) zhotovitel provede ocenění soupisu, odsouhlaseného oběma smluvními stranami, ve výši jednotkových cen položkových rozpočtů,

c) v ceně méněprací je nutno zohlednit také odpovídající podíl ostatních nákladů stavebního objektu, provozního souboru nebo stavby ve výši odpovídající jejich podílu v položkových rozpočtech (např. VRN apod.).

(5) Změna ceny díla z důvodu vad v projektové dokumentaci

Pokud se vyskytly v projektové dokumentaci vady, které zhotovitel zjistil při kontrole dokumentace před zahájením prací či v průběhu jejich realizace a mají vliv na cenu díla, pak zhotovitel postupuje podle postupu při ocenění příslušných víceprací nebo méněprací.

(6) Zhotovitel nemá právo domáhat se navýšení ceny díla z důvodů chyb nebo nedostatků v položkovém rozpočtu, pokud jsou tyto chyby důsledkem nepřesného nebo neúplného ocenění soupisu prací, dodávek a služeb včetně výkazu výměr vyhotovených zhotovitelem.

ČÁST VIII. PLATEBNÍ PODMÍNKY

Článek 1 : Zálohy

(1) Objednatel neposkytuje zhotoviteli zálohu před dodáním stavebních prací.

Článek 2 : Postup fakturace

(1) Cena díla bude hrazena průběžně na základě daňových dokladů (dále jen faktur) vystavených zhotovitelem, které musí obsahovat soupis provedených prací oceněný v souladu se způsobem sjednaným ve smlouvě o dílo. U dodávek technologických zařízení vzniká zhotoviteli právo fakturace po dodání zařízení na stavenišťě.

(2) Objednatel vyzve zhotovitele k doplnění faktury z důvodu neúplnosti nebo z důvodu zjištění závad v soupisu provedených prací nejpozději do 14 dnů ode dne, kdy fakturu obdržel. Objednatel má v této lhůtě právo vrátit doporučeným dopisem fakturu, jejíž obsah či přílohy nesplňují požadavky těchto VOP s uvedením důvodů, pro které fakturu vrací. V takovém případě zhotovitel fakturu opraví a zašle objednateli znovu s novou lhůtou splatnosti.

(3) Nedojde-li mezi oběma stranami k dohodě při odsouhlasení množství nebo druhu provedených prací, je zhotovitel oprávněn fakturovat pouze ty práce, dodávky a služby, u kterých nedošlo k rozporu. Sporná částka bude řešena postupem podle části XXIII.Řešení sporů.

(4) Za konečnou fakturu označí zhotovitel poslední fakturu za práce provedené při dokončení stavby.

Článek 3 : Zádržné

A. pro zakázky s cenou díla do 600.000,- Kč bez DPH

(1) Objednatel hradí měsíční faktury vystavené zhotovitelem v souladu s článkem 2 této části až do dosažení 90 % celkové ceny díla bez DPH a DPH v platné výši.

(2) Částka rovnající se 10% z ceny díla sloužící jako zádržné, bude uhrazena objednatelem zhotoviteli bez zbytečného odkladu po úspěšném protokolárním předání a převzetí díla. Pokud objednatel převezme dílo, na němž se vyskytují vady či nedodělky, bude tato část zádržného uhrazena až po jejich odstranění.

B. pro zakázky s cenou díla přesahující 600.000,- Kč bez DPH

(1) Objednatel hradí měsíční faktury vystavené zhotovitelem v souladu s článkem 2 této části až do dosažení 90 % celkové ceny díla bez DPH a DPH v platné výši.

(2) Částka rovnající se 10% z ceny díla sloužící jako zádržné, bude uhrazena objednatelem zhotoviteli v samostatných platbách podle níže uvedených podmínek.

(3) Část zádržného ve výši 5% z ceny díla bude uhrazeno objednatelem zhotoviteli bez zbytečného odkladu po úspěšném protokolárním předání a převzetí díla. Pokud objednatel převezme dílo, na němž se vyskytují vady či nedodělky, bude tato část zádržného uhrazena až po jejich odstranění.

(4) Částka rovnající se zbývajícím 5% zádržného z ceny díla sloužící jako záruka za řádné plnění záručních podmínek, bude uhrazena bez zbytečného odkladu po uplynutí záruční lhůty.

Článek 4 : Lhůty splatnosti

(1) Zhotovitel na každé faktuře za provedené práce uvede jako den splatnosti datum odpovídající lhůtě splatnosti nejméně 21 dnů od data doručení faktury objednateli.

(2) Objednatel je povinen hradit částky účtované fakturami zhotovitele do termínu splatnosti na nich uvedeném.

(3) Peněžitý závazek (dluh) objednatele se považuje za splněný v den, kdy je dlužná částka odepsána z účtu objednatele.

(4) Zhotovitel má v případě prodloužení objednatele s úhradou fakturovaných částek (nezaplacení v termínu splatnosti) nárok na úrok z prodloužení v dohodnuté či stanovené výši.

Článek 5 : Platby za vícepráce

(1) Pokud se na díle vyskytnou vícepráce s jejichž provedením objednatel souhlasí, bude jejich cena na faktuře uvedena samostatně.

(2) Taková faktura musí kromě jiných, níže uvedených náležitostí, obsahovat i odkaz na dokument, kterým byly vícepráce sjednány a odsouhlaseny (např. změnový list se soupisem provedených prací).

Článek 6 : Náležitosti faktury – daňového dokladu

(1) Faktury zhotovitele musí formou a obsahem odpovídat zákonu o účetnictví a zákonu o dani z přidané hodnoty a musí obsahovat :

- a) označení daňového dokladu a jeho pořadové číslo,
- b) identifikační údaje objednatele,
- c) identifikační údaje zhotovitele,
- d) označení banky a číslo účtu, na který má být úhrada provedena,
- e) popis plnění,
- f) datum vystavení a odeslání faktury,
- g) datum uskutečnění zdanitelného plnění,
- h) datum splatnosti,
- i) výši částky bez DPH celkem a základny podle sazeb DPH,
- j) sazby DPH,
- k) výši DPH celkem a podle základen, zaokrouhlené dle příslušných předpisů,
- l) cenu celkem včetně DPH,
- m) podpis, v případě elektronického odeslání jméno osoby, která fakturu vystavila.

ČÁST IX. VLASTNICTVÍ DÍLA A NEBEZPEČÍ ŠKODY

Článek 1 : Vlastnictví díla

Vlastnictví zhotovovaného díla se řídí ustanoveními §§ 542 až 545 Obchodního zákoníku (zákon č. 513/1991 Sb., ve znění pozdějších předpisů), není-li mezi smluvními stranami dohodnuto jinak.

Článek 2 : Nebezpečí škody na díle

(1) Škodou na díle je ztráta, zničení, poškození nebo znehodnocení věci bez ohledu na to, z jakých příčin k nim došlo.

(2) Nebezpečí škody na díle nese od počátku (protokolárního předání staveniště) zhotovitel, a to až do termínu protokolárního předání a převzetí díla mezi zhotovitelem a objednatelem.

Článek 3 : Odpovědnost zhotovitele za škodu a povinnost škodu nahradit

- (1) Pokud činností zhotovitele dojde ke způsobení škody objednateli nebo třetím osobám z titulu opomenutí, nedbalosti nebo neplněním podmínek vyplývajících ze zákona, technických nebo jiných norem nebo vyplývajících z této smlouvy je zhotovitel povinen bez zbytečného odkladu tuto škodu odstranit a není-li to možné, tak finančně uhradit. Veškeré náklady s tím spojené nese zhotovitel.
- (2) Zhotovitel odpovídá i za škodu na díle způsobenou činností těch, kteří pro něj dílo provádějí (podzhotovitelé).
- (3) Zhotovitel odpovídá též za škodu způsobenou okolnostmi, které mají původ v povaze strojů, přístrojů nebo jiných věcí, které zhotovitel použil nebo hodlal použít při provádění díla.

ČÁST X. STAVENIŠTĚ

Článek 1 : Předání a převzetí staveniště

- (1) Objednatel je povinen předat a zhotovitel převzít staveniště (nebo jeho ucelenou část) prostě:
 - faktických vad (mimo vad specifikovaných v protokolu o předání a převzetí staveniště)
 - práv třetích osob (mimo práv specifikovaných v protokolu o předání a převzetí staveniště) a to v termínu uvedeném ve smlouvě o dílo.
- (2) Nepředání staveniště objednatelem ani v dodatečně přiměřené lhůtě je porušením smlouvy, které opravňuje zhotovitele k odstoupení od smlouvy.

Článek 2 : Organizace předání a převzetí staveniště

- (1) O předání a převzetí staveniště vyhotoví objednatel písemný protokol, který obě strany podepíší.
- (2) Za den předání a převzetí staveniště se považuje den, kdy dojde k oboustrannému podpisu příslušného protokolu.
- (3) Součástí předání a převzetí staveniště je i předání dokumentů objednatelem zhotoviteli, nezbytných pro řádné užívání staveniště, pokud nebyly tyto doklady předány dříve, a to zejména :
 - a) vytyčovací schéma staveniště s vytyčením směrových a výškových bodů,
 - b) vyznačení přístupových a příjezdových cest,
 - c) vyznačení bodů pro napojení odběrných míst vody, kanalizace, elektrické energie, plynu či případně jiných médií,
 - d) podmínky vztahující se k ochraně životního prostředí (zejména v otázkách zeleně, manipulace s odpady, odvod znečištěných vod apod.),
 - e) podmínky správců nebo vlastníků sítí a zařízení nacházejících se v prostoru staveniště, případně i na pozemcích přilehlých, které budou prováděním díla dotčeny.

Článek 3 : Ochrana stávajících podzemních inženýrských sítí

- (1) Zhotovitel je povinen seznámit se po převzetí staveniště s rozmístěním a trasou stávajících inženýrských sítí na staveništi a přilehlých pozemcích dotčených prováděním díla a tyto vhodným způsobem chránit tak, aby v průběhu provádění díla nedošlo k jejich poškození.
- (2) Zhotovitel je povinen dodržovat všechny podmínky správců nebo vlastníků sítí a nese veškeré důsledky a škody vzniklé jejich nedodržením.
- (3) Dojde-li k poškození stávajících inženýrských sítí, které byly vyznačeny či uvedeny v podkladech od objednatele, nese veškeré náklady na uvedení sítí do původního stavu zhotovitel včetně případných škod, pokut apod.
- (4) Dojde-li k poškození stávajících inženýrských sítí, které nebyly vyznačeny či uvedeny v podkladech předaných od objednatele, je zhotovitel povinen bezodkladně uvést poškozené sítě do původního stavu a veškeré náklady na uvedení sítí do původního stavu hradí objednatel včetně případných škod, pokut apod.

Článek 4 : Vybudování zařízení staveniště

- (1) Provozní, sociální a případně i výrobní zařízení staveniště zabezpečuje zhotovitel v souladu se svými potřebami, požadavky objednatele pro výkon technického a autorského dozoru uvedenými v zadávací dokumentaci a respektováním projektové dokumentace předané objednatelem.
- (2) Náklady na projekt, vybudování, zprovoznění, údržbu, likvidaci a vyklizení zařízení staveniště jsou zahrnuty v ceně díla.
- (3) Jako součást zařízení staveniště zajistí zhotovitel i rozvod potřebných médií na staveništi a jejich připojení na odběrná místa určená objednatelem. Zhotovitel je povinen na svůj náklad zabezpečit samostatná měřicí místa na úhradu jím spotřebovaných energií a tyto uhradit.

Článek 5 : Užívání staveniště

- (1) Zhotovitel je povinen užívat staveniště pouze pro účely související s prováděním díla a při užívání staveniště je povinen dodržovat veškeré právní předpisy.
- (2) Odvod srážkových, odpadních a technologických vod ze staveniště zajišťuje zhotovitel a je povinen dbát na to, aby nedocházelo k podmáčení staveniště nebo okolních ploch. Pokud k této činnosti využije veřejných stokových sítí, je povinen tuto skutečnost projednat s vlastníkem těchto sítí.
- (3) Zhotovitel zajistí střežení staveniště a v případě potřeby i jeho oplocení nebo jiné vhodné zabezpečení.
- (4) Zhotovitel není oprávněn využívat staveniště k ubytování osob, pokud k tomu není určeno.
- (5) Zhotovitel je povinen umístit na staveništi štítek s identifikačními údaji, který mu předal objednatel, případně informační tabuli v provedení a rozměrech obvyklých, s uvedením údajů o stavbě a údajů o zhotoviteli, objednateli a o osobách vykonávajících funkci technického a autorského dozoru. Zhotovitel je povinen tuto identifikační tabuli udržovat, na základě údajů předaných objednatelem, v aktuálním stavu.
- (6) Jiné informační tabule či reklamy lze na staveništi umístit pouze se souhlasem objednatele.

Článek 6 : Podmínky užívání veřejných prostranství a komunikací

- (1) Veškerá potřebná povolení k užívání veřejných ploch, případně zásahům nebo překopům veřejných komunikací zajišťuje zhotovitel a nese veškeré případné poplatky.
- (2) Jestliže v souvislosti s provozem staveniště nebo prováděním díla bude třeba umístit nebo přemístit dopravní značky podle předpisů o pozemních komunikacích, obstará a uhradí tyto práce zhotovitel.
- (3) Zhotovitel dále zodpovídá i za umístování, přemísťování a udržování dopravních značek v souvislosti s průběhem provádění prací. Jakékoliv pokuty či náhrady škod vzniklých v této souvislosti jdou k tíži zhotovitele.
- (4) Zhotovitel je povinen udržovat na staveništi pořádek.
- (5) Zhotovitel je povinen průběžně ze staveniště odstraňovat všechny druhy odpadů, stavební sutě a nepotřebného materiálu.
- (6) Zhotovitel je rovněž povinen zabezpečit, aby odpad vzniklý z jeho činnosti nebo stavební materiál nebyl umísťován mimo staveniště.

Článek 7 : Vyklizení staveniště

- (1) Lhůta pro odstranění zařízení staveniště a vyklizení staveniště je nejpozději do 10 dnů ode dne předání a převzetí díla, pokud v protokolu o předání a převzetí není dohodnuto jinak (zejména jde-li o ponechání zařízení, nutných pro zabezpečení odstranění vad a nedodělků díla ve smyslu protokolu o předání a převzetí díla).
- (2) Nevyklidí-li zhotovitel staveniště ve sjednaném termínu je objednatel oprávněn zabezpečit vyklizení staveniště třetí osobou a náklady s tím spojené uhradí objednateli zhotovitel.
- (3) Smluvní strany sepíší a podepíší na závěr protokol o vyklizení staveniště.

ČÁST XI. PROVÁDĚNÍ DÍLA

Článek 1 : Kontrola projektové dokumentace

- (1) Zhotovitel je povinen přezkoumat předanou projektovou dokumentaci a bez zbytečného odkladu od jejího předání, nejpozději však před zahájením prací na příslušné části díla, předat objednateli případný soupis zřejmých vad a nedostatků předané projektové dokumentace včetně návrhů na jejich odstranění s dopadem na cenu díla.
- (2) Postup při odstranění zjištěných vad projektové dokumentace se řídí ustanoveními uvedenými v části XVIII. Změna smlouvy.

Článek 2 : Zahájení prací

- (1) Zhotovitel zahájí činnosti vedoucí k dokončení stavby dnem předání a převzetí staveniště.
- (2) Pokud zhotovitel nezahájí činnosti vedoucí ke zdárnému dokončení stavby do 15 dnů ode dne předání a převzetí staveniště ani v dodatečně přiměřené lhůtě, je objednatel oprávněn odstoupit od smlouvy.

Článek 3 : Harmonogram postupu výstavby

- (1) Zhotovitel je povinen předložit objednateli nejpozději v okamžiku protokolárního předání staveniště harmonogram provádění díla, respektující zadávací požadavky objednatele.
- (2) Harmonogram začíná termínem předání a převzetí staveniště a končí termínem předání a převzetí díla včetně lhůty pro vyklizení staveniště.
- (3) V tomto harmonogramu musí být uvedeny základní druhy prací v rámci jednotlivých stavebních objektů a provozních souborů a u nich uveden předpokládaný termín realizace a finanční objem prováděných prací v jednotlivých měsících provádění díla.
- (4) V harmonogramu musí být uvedeny také termíny stavební připravenosti pro zahájení prací podzhotovitelů.

(5) Pokud jsou při provádění stavby poskytovány dodávky či práce jinými osobami přímo pro objednatele (tzv. vynucené subdodávky), je objednatel povinen do předloženého harmonogramu vyznačit termíny stavební připravenosti a provádění těchto přímých dodávek.

(6) Zhotovitel je povinen udržovat harmonogram postupu výstavby v aktuálním stavu a v případě změny vždy předat objednateli aktualizovaný harmonogram postupu výstavby v podrobnostech odpovídajících původnímu harmonogramu.

Článek 4 : Pokyny objednatele

(1) Při provádění díla postupuje zhotovitel samostatně. Zhotovitel se však zavazuje brát v úvahu veškeré upozornění a pokyny objednatele, týkající se realizace předmětného díla a upozorňující na možné porušování smluvních povinností zhotovitele.

(2) Zhotovitel je povinen upozornit objednatele bez zbytečného odkladu na nevhodnou povahu věci převzatých od objednatele nebo pokynů daných mu objednatelem k provedení díla, jestliže zhotovitel mohl tuto nevhodnost zjistit při vynaložení odborné péče .

(3) Zhotovitel do doby obdržení nových pokynů od objednatele, je oprávněn přerušit provádění prací, pokud je to nezbytně nutné. O tuto dobu přerušeni má zhotovitel nárok na prodloužení termínu dokončení díla, případně náhradu vzniklých vícenákladů.

(4) Objednatel je povinen upozornit zhotovitele bez zbytečného odkladu na nevhodné provádění díla a na nové skutečnosti, týkající se předmětného díla, které zjistil v průběhu výstavby.

Článek 5 : Kontrola provádění prací

(1) Objednatel je oprávněn kontrolovat provádění díla. Zjistí-li objednatel, že zhotovitel provádí dílo v rozporu s povinnostmi vyplývajícími ze smlouvy nebo obecně závazných právních předpisů, je objednatel oprávněn dožadovat se toho, aby zhotovitel odstranil vady vzniklé vadným prováděním a dílo prováděl řádným způsobem. Jestliže zhotovitel tak neučiní ani v dodatečně přiměřené lhůtě, jedná se o porušení smlouvy, které opravňuje objednatele k odstoupení od smlouvy.

(2) Zhotovitel je povinen vyzvat objednatele ke kontrole a prověření prací, které v dalším postupu budou zakryty nebo se stanou nepřístupnými (postačí zápis ve stavebním deníku). Zhotovitel je povinen vyzvat objednatele nejméně 3 pracovní dny před termínem, v němž budou předmětné práce zakryty.

(3) Pokud se objednatel ke kontrole přes včasné písemné vyzvání nedostaví, je zhotovitel oprávněn předmětné práce zakrýt po provedení průkazné fotodokumentace, kterou neprodleně předá objednateli. Bude-li v tomto případě objednatel dodatečně požadovat jejich odkrytí, je zhotovitel povinen toto odkrytí provést na náklady objednatele.

Pokud se však zjistí, že práce nebyly řádně provedeny, nese veškeré náklady spojené s odkrytím prací, opravou chybného stavu a následným zakrytím zhotovitel.

Článek 6 : Dodržování podmínek stanovisek příslušných orgánů a organizací

(1) Zhotovitel se zavazuje dodržet při provádění díla veškeré podmínky vyplývající z rozhodnutí a stanovisek příslušných orgánů a organizací.

(2) Pokud nesplněním těchto podmínek vznikne objednateli škoda, hradí ji zhotovitel v plném rozsahu. Tuto povinnost nemá, prokáže-li, že škodě nemohl zabránit ani v případě vynaložení veškeré možné péče, kterou na něm lze spravedlivě požadovat.

Článek 7 : Dodržování zásad ochrany životního prostředí

(1) Zhotovitel při provádění díla provede veškerá potřebná opatření, která zamezí nežádoucím vlivům stavby na okolní prostředí (zejména na nemovitosti přiléhající ke staveništi) a je povinen dodržovat veškeré podmínky vyplývající z právních předpisů řešících problematiku vlivu stavby na životní prostředí.

(2) Zhotovitel je povinen vést evidenci o všech druzích odpadů vzniklých z jeho činnosti a vést evidenci o způsobu jejich ukládání a zneškodňování ve smyslu zákona č. 185/2001 Sb. o odpadech v platném znění.

Článek 8 : Kvalifikace pracovníků zhotovitele

(1) Veškeré odborné práce musí vykonávat pracovníci zhotovitele nebo jeho podzhotovitelů mající příslušnou kvalifikaci.

(2) Doklad o kvalifikaci pracovníků je zhotovitel na požádání objednatele povinen doložit.

(3) Objednatel je oprávněn po zhotoviteli požadovat, aby odvolal (nebo sám vykáže ze stavby) jakoukoliv osobu zaměstnanou zhotovitelem na stavbě, která si počíná tak, že to ohrožuje bezpečnost a zdraví její či jiných pracovníků na stavbě (to se týká i požívání alkoholických či návykových látek, které snižují jeho pracovní pozornost).

Článek 9 : Použití materiály a výrobky

- (1) Věci, které jsou potřebné k provedení díla, je povinen opatřit zhotovitel.
- (2) Pro stavbu mohou být použity jen takové výrobky a konstrukce, jejichž vlastnosti z hlediska způsobilosti stavby pro navržený účel zaručují, že stavba při správném provedení a běžné údržbě po dobu předpokládané životnosti splňuje požadavky na mechanickou pevnost a stabilitu, požární bezpečnost, hygienu, ochranu zdraví a životního prostředí, bezpečnost při užívání (včetně užívání osobami s omezenou schopností pohybu a orientace), ochranu proti hluku a na úsporu energie a ochranu tepla.
- (3) Zhotovitel se zavazuje a ručí za to, že při realizaci díla nepoužije žádný materiál, o kterém je v době jeho užití známo, že je škodlivý. Pokud tak zhotovitel učiní, je povinen na písemné vyzvání objednatele provést okamžitě nápravu a veškeré náklady s tím spojené nese zhotovitel.
- (4) Zhotovitel se zavazuje, že k realizaci díla nepoužije materiály, které nemají požadovanou certifikaci či předepsaný průvodní doklad, je-li to pro jejich použití nezbytné podle příslušných předpisů.
- (5) Zhotovitel doloží na vyzvání objednatele, nejpozději však v termínu předání a převzetí díla soubor certifikátů, či jiných průvodních dokladů rozhodujících materiálů užitých k vybudování díla.

Článek 10 : Stavební deník

- (1) Zhotovitel je povinen vést ode dne předání a převzetí staveniště stavební deník, do kterého zapisuje skutečnosti předepsané zákonem a příslušnou prováděcí vyhláškou. Tato povinnost se týká i staveb podléhajících souhlasu s provedením ohlášené stavby.
- (2) Povinnost vést stavební deník končí dnem odstranění vad a nedodělků z přejímacího řízení nebo vydáním kolaudačního souhlasu (rozhodující je okolnost, která nastane později).
- (3) Zápisy do stavebního deníku provádí zhotovitel formou denních záznamů. Veškeré okolnosti rozhodné pro plnění díla musí být učiněny zhotovitelem v ten den, kdy nastaly nebo nejpozději následující den, kdy se na stavbě pracuje.
- (4) Zápisy do stavebního deníku se provádí v originále a dvou kopiích. Originály zápisů je zhotovitel povinen předat objednateli v průběhu provádění stavby, nejpozději však po dokončení stavby. První kopii obdrží zhotovitel a druhou kopii objednatel případně jím pověřená osoba.
- (5) Stavební deník musí být přístupný kdykoliv v průběhu pracovní doby oprávněným osobám objednatele, případně jiným osobám oprávněným do stavebního deníku zapisovat.
- (6) Objednatel, nebo jím pověřená osoba vykonávající funkci technického dozoru, je povinen se vyjadřovat k zápisům ve stavebním deníku učiněným zhotovitelem nejpozději do 5 dnů ode dne vzniku zápisu, jinak se má za to, že s uvedeným zápisem souhlasí.
- (7) Nesouhlasí-li zhotovitel se zápisem, který učinil do stavebního deníku objednatel nebo jím pověřená osoba vykonávající funkci technického dozoru, případně osoba vykonávající funkci autorského dozoru, musí k tomuto zápisu připojit svoje stanovisko nejpozději do 5 dnů, jinak se má za to, že se zápisem souhlasí.
- (8) Ve stavebním deníku musí být uvedeny identifikační údaje :
 - a) název stavby (nebo její části) podle stavebního povolení,
 - b) místo stavby,
 - c) název, sídlo, IČ zhotovitele včetně jmenného seznamu osob oprávněných za zhotovitele provádět zápisy do stavebního deníku s uvedením jejich kontaktů a podpisového vzoru,
 - d) název, sídlo, IČ objednatele včetně jmenného seznamu osob oprávněných za objednatele provádět zápisy do stavebního deníku s uvedením jejich kontaktů a podpisového vzoru,
 - e) název, sídlo, IČ zpracovatele projektové dokumentace,
 - f) název, sídlo, IČ podzhotovitelů,
 - g) jména a příjmení osob zabezpečujících odborné provádění stavby s rozsahem jejich oprávnění a odpovědnosti,
 - h) jména a příjmení osob vykonávajících technický dozor,
 - i) jména a příjmení osob vykonávajících autorský dozor,
 - j) jména, příjmení a funkce dalších osob oprávněných k provádění záznamů do stavebního deníku,
 - k) seznam projektové a ostatní technické dokumentace stavby včetně případných jejich změn,
 - l) seznam nebo odvolávky na dokumenty a doklady ke stavbě,
 - m) změny dodavatelů nebo odpovědných osob během výstavby.
- (9) Do stavebního deníku zapisuje zhotovitel pravidelné denní záznamy, které obsahují tyto údaje :
 - a) jména a příjmení pracovníků pracujících na staveništi,
 - b) klimatické podmínky na staveništi a jeho stav,
 - c) popis a množství provedených prací a montáží a jejich časový postup,
 - d) dodávky materiálů, výrobků, strojů a zařízení pro stavbu, jejich uskladnění a zabudování,
 - e) nasazení mechanizačních prostředků.
- (10) Do stavebního deníku zapisuje zhotovitel další údaje dokumentující veškeré skutečnosti rozhodné pro provádění díla :
 - a) předání a převzetí staveniště,

- b) zahájení prací, případně termíny a důvody přerušeni včetně technologických přestávek,
- c) nástupy a provádění a ukončení prací podzhotovitelů,
- d) seznámení a proškolení pracovníků s podmínkami bezpečnosti a ochrany zdraví, požární ochrany a ochrany životního prostředí,
- e) údaje o opatřeních týkajících se bezpečnosti a ochrany zdraví při práci, požární ochrany a ochrany životního prostředí,
- f) zvláštní opatření při bouracích a demoličních pracích, pracích ve výškách, za provozu, v ochranných pásmech apod.,
- g) manipulace se zeminami, stavební sutí a nakládání s odpady,
- h) geodetická měření,
- i) montáže a demontáže dočasných stavebních konstrukcí, jejich předání a převzetí,
- j) provoz a užívání mechanizačních prostředků,
- k) výsledky kvantitativních a kvalitativních přejímek dodávek pro stavbu,
- l) opatření k zajištění stavby, zabudovaných nebo skladovaných výrobků a zařízení proti poškození, odcizení apod.,
- m) provádění a výsledky kontrol všech druhů,
- n) souhlas se zakrýváním prací,
- o) odůvodnění a schvalování změn materiálů, technického řešení a odchylek od ověřené projektové dokumentace,
- p) skutečnosti důležité pro věcné, časové a finanční plnění smluv,
- q) dílčí přejímky ukončených prací,
- r) provedení a výsledky zkoušek a měření,
- s) škody způsobené stavební činností včetně přijatých opatření,
- t) předávání a přejímky díla nebo jeho ucelených částí,
- u) odstranění vad a nedodělků,
- v) výsledky kontrolních prohlídek stavby (§§ 133,134 Stavebního zákona),
- w) výsledky činnosti autorizovaného inspektora,
- x) zřízení, provozování a odstranění dočasných objektů zařízení stavenišť.
- y) nepředvídaný nález kulturně cenných předmětů, detailů stavby nebo chráněných částí přírody anebo archeologický nález.

(11) Do stavebního deníku jsou oprávněni zapisovat jakož i nahlížet nebo pořizovat výpisy :

- a) oprávnění zástupci objednatele,
- b) oprávnění zástupci zhotovitele,
- c) osoba vykonávající stavební dozor,
- d) osoba pověřená výkonem technického dozoru,
- e) osoba pověřená výkonem autorského dozoru,
- f) osoba provádějící kontrolní prohlídku stavby,
- g) osoba odpovídající za provádění vybraných zeměměřických prací,
- h) koordinátor bezpečnosti a ochrany zdraví při práci,
- i) autorizovaný inspektor,
- j) další osoby oprávněné plnit úkoly správního dozoru podle zvláštních právních předpisů.

(12) Stavební deník musí mít číslované listy a nesmí v něm být vynechána volná místa.

(13) Zápisy do stavebního deníku musí být prováděny čitelně a musí být vždy k nadepsanému jménu a funkci podepsány osobou, která příslušný zápis učinila.

(14) V případě neočekávaných událostí nebo okolností majících zvláštní význam pro další postup stavby, pořizuje zhotovitel i příslušnou fotodokumentaci, která se stane součástí stavebního deníku.

(15) Zápisy ve stavebním deníku se nepovažují za odsouhlasení případné vícepráce či změnu smlouvy, ale slouží jako podklad pro vypracování příslušných změnových listů či dodatků smlouvy.

(16) Objednatel má povinnost archivovat stavební deník po dobu nejméně 10 let ode dne vydání kolaudačního souhlasu, případně ode dne dokončení stavby, pokud se kolaudační souhlas nevyžaduje.

Článek 11 : Kontrolní dny

(1) Pro účely kontroly průběhu provádění díla organizuje objednatel kontrolní dny v termínech nezbytných pro řádné provádění kontroly, nejméně však 1x měsíčně.

(2) Objednatel je povinen oznámit konání kontrolního dne písemně nejméně 5 dnů před jeho konáním.

(3) Kontrolních dnů se zúčastní zástupci objednatele případně osob vykonávající funkci technického dozoru a autorského dozoru.

(4) Zástupci zhotovitele jsou povinni se zúčastňovat kontrolních dnů. Zhotovitel má právo přizvat na kontrolní den své podzhotovitele.

- (5) Kontrolní dny vede objednatel, který může jejich vedením pověřit osobu vykonávající funkci technického dozoru.
- (6) Obsahem kontrolního dne je zejména zpráva zhotovitele o postupu prací, kontrola časového a finančního plnění provádění prací, připomínky a podněty osob vykonávajících funkci technického a autorského dozoru a stanovení případných nápravných opatření a úkolů.
- (7) Objednatel pořizuje z kontrolního dne zápis o jednání, který písemně předá všem zúčastněným.
- (8) Zhotovitel je povinen zapsat termín konání kontrolního dne a jeho závěry do stavebního deníku.

Článek 12 : Archeologické nálezy

- (1) Všechny fosilie, mince, cenné nebo starožitné předměty a stavby a další zbytky nebo předměty geologického nebo archeologického zájmu nalezené na staveništi budou předány do péče a pravomoci objednatele.
- (2) Zhotovitel podnikne odpovídající opatření k tomu, aby se zaměstnancům zhotovitele nebo jiným osobám zabránilo v odcizení nebo poškození těchto nálezů.
- (3) Pokud zhotovitel při provádění prací zjistí nepředvídané nálezy kulturně cenných předmětů, detailů stavby nebo chráněných částí přírody anebo archeologické nálezy, je povinen neprodleně oznámit nález objednateli a jeho jménem též stavebnímu úřadu a orgánu státní památkové péče nebo orgánu ochrany přírody a zároveň učinit opatření nezbytná k tomu, aby nález nebyl poškozen nebo zničen a v nezbytném rozsahu přerušit práce. Objednatel je povinen rozhodnout o dalším postupu, a to písemně a bez zbytečného odkladu, přičemž budou respektovány podmínky stanovené stavebním úřadem.
- (4) Jestliže zhotoviteli vznikne zpoždění a nebo náklady v důsledku plnění těchto pokynů, předá zhotovitel objednateli další upozornění a vznikne mu nárok na prodloužení lhůty v důsledku tohoto zpoždění

ČÁST XII. TECHNOLOGICKÉ ZAŘÍZENÍ

Článek 1 : Definice technologického zařízení

Technologickým zařízením se pro účely těchto VOP rozumí soubor strojních zařízení, zabezpečujících ucelený dílčí technologický proces, který může být výrobní (výsledkem procesu je určitý výrobek), pomocný výrobní (výsledek procesu nevchází hmotně do výrobku, např. výroba energií) nebo obslužný výrobní (z hlediska vlastního výrobního procesu nevýrobní, např. doprava, kontrola jakosti). Dále jsou to zařízení zajišťujících speciální nevýrobní procesy (např. zařízení pro zdravotnictví, školství, laboratoře, opravy) a doplňkové procesy (např. rozvod kapalin a plynů, rozvod elektrické energie).

Článek 2 : Individuální vyzkoušení

- (1) Individuálním vyzkoušením se rozumí provedení vyzkoušení jednotlivých elementů (např. ventilátory, klapky, spínače apod.) v rozsahu nutném k prověření úplnosti a správnosti montáže. Jestliže podle smlouvy má být řádné provedení díla prokázáno provedením dohodnutých zkoušek, považuje se provedení díla za dokončené teprve, když tyto zkoušky byly úspěšně provedeny.
- (2) Zhotovitel je povinen oznámit objednateli zahájení individuálních zkoušek. Objednatel má právo se individuálních zkoušek zúčastnit.
- (3) Náklady individuálního vyzkoušení hradí zhotovitel a jsou součástí ceny díla.
- (4) O provedení a výsledku individuálního vyzkoušení provede zhotovitel zápis ve stavebním deníku.

Článek 3 : Komplexní vyzkoušení

- (1) Komplexním vyzkoušením prokazuje zhotovitel, že stavební dílo s technologickým zařízením je řádně dokončeno, je kvalitní, případně že je jako celek schopno zkušební provozu, je-li sjednán. Jestliže podle smlouvy o dílo má být řádné provedení díla prokázáno provedením dohodnutých zkoušek, považuje se provedení díla za dokončené teprve, když tyto zkoušky byly úspěšně provedeny. K účasti na nich je zhotovitel povinen objednatel včas pozvat.
- (2) Pokud nebylo komplexní vyzkoušení dohodnuto ve smlouvě a povaha díla je vyžaduje, sjednají objednatel a zhotovitel dodatkem ke smlouvě o dílo podmínky, za nichž toto vyzkoušení bude provedeno.
- (3) Věcným podkladem pro tuto dohodu je projektová dokumentace. Podstatnou náležitostí tohoto ujednání je shoda smluvních stran o kritériích posuzování úspěšnosti komplexního vyzkoušení.
- (4) Povinností objednatele je, že v rozsahu, který bude písemně dohodnut ve smlouvě o dílo, obstará na svůj náklad kvalifikované pracovníky, suroviny, provozní materiály, energie a jiné prostředky (podle povahy technologického zařízení) potřebné ke komplexnímu vyzkoušení a popřípadě též pro přípravu k němu. Náklady komplexního vyzkoušení hradí objednatel, produkce získaná komplexním vyzkoušením náleží objednateli.
- (5) O ukončení komplexního vyzkoušení a o tom, zda bylo úspěšné či nikoliv, jsou smluvní strany povinny sepsat zápis.

(6) Zhotovitel hradí veškeré náklady komplexního vyzkoušení tehdy, pokud nebylo úspěšné z příčin na jeho straně.

Článek 4 : Zkušební provoz

(1) Zkušební provoz technologického zařízení provádí, je-li tak sjednáno ve smlouvě o dílo, objednatel na převzatém díle po úspěšném komplexním vyzkoušení zhotovitelem a za součinnosti zhotovitele. Zkušebním provozem se prověřuje, zda zařízení je za předpokládaných provozních a výrobních podmínek schopno dosahovat výkonů (parametrů) v kvalitě a množství stanovených v projektové dokumentaci.

(2) Smluvní strany sjednají ve smlouvě dobu zahájení a délku zkušebního provozu, jakož i kritéria výsledného hodnocení, podmínky, rozsah a technicky nutnou dobu účasti zhotovitele.

(3) Zkušební provoz bude zahájen v termínu sjednaném dle smlouvy o dílo, pokud není termín zahájení ve smlouvě o dílo sjednán, pak nejpozději do 3 dnů ode dne protokolárního předání a převzetí díla.

(4) Pokud zkušební provoz v dohodnuté lhůtě neprokáže splnění v projektové dokumentaci stanovených parametrů, smluvní strany sjednají jeho prodloužení. Náklady prodlouženého zkušebního provozu hradí zhotovitel, pokud byl zkušební provoz neúspěšný z příčin na jeho straně.

(5) Zhotovitel je povinen při předání a převzetí díla objednateli předat i provozní řád na zkušební provoz.

ČÁST XIII. BEZPEČNOST PRÁCE

Článek 1 : Povinnosti objednatele

(1) Objednatel je povinen upozornit zhotovitele na všechny okolnosti, které mají vliv na provoz a bezpečnost na staveništi.

(2) Objednatel je povinen zajistit, aby osoby vykonávající technický a autorský dozor dodržovaly bezpečnost při pohybu a práci na staveništi.

Článek 2 : Bezpečnost práce na staveništi

(1) Zhotovitel je povinen zajistit na staveništi veškerá bezpečnostní a hygienická opatření a požární ochranu staveniště i prováděného díla, a to v rozsahu a způsobem stanoveným příslušnými předpisy.

(2) Zhotovitel je povinen vypracovat pro staveniště požární řád, poplachové směrnice stavby a provozně dopravní řád stavby a je povinen je viditelně na staveništi umístit.

(3) Zhotovitel je povinen zajistit bezpečný vstup a vjezd na staveniště a stejně tak i výstup a výjezd z něj. Za provoz na staveništi odpovídá zhotovitel.

Článek 3 : Dodržování bezpečnosti a hygieny práce

(1) Zhotovitel v plné míře odpovídá za bezpečnost a ochranu zdraví všech osob, které se s jeho vědomím zdržují na staveništi a je povinen zabezpečit jejich vybavení ochrannými pracovními pomůckami.

(2) Zhotovitel odpovídá za to, že všichni jeho zaměstnanci byli podrobeni vstupní lékařské prohlídce a že jsou zdravotně způsobilí k práci na díle.

(3) Zhotovitel je povinen provést pro všechny své zaměstnance pracující na díle vstupní i provádět průběžná školení o bezpečnosti a ochraně zdraví při práci a o požární ochraně.

(4) Zhotovitel je povinen zabezpečit provedení vstupního školení o bezpečnosti a ochraně zdraví při práci a o požární ochraně i u svých podzhotovitelů.

(5) Zhotovitel je rovněž povinen průběžně znalosti svých zaměstnanců o bezpečnosti a ochraně zdraví při práci a o požární ochraně obnovovat a kontrolovat.

(6) Pracovníci objednatele, autorského dozoru a technického dozoru musejí být zhotovitelem proškoleni o bezpečnosti pohybu na staveništi.

(7) Zástupci objednatele se mohou po staveništi pohybovat pouze s vědomím zhotovitele a jsou povinni dodržovat bezpečnostní pravidla a předpisy.

(8) Zhotovitel je povinen provádět v průběhu provádění díla vlastní dozor a soustavnou kontrolu nad bezpečností práce a požární ochranou na staveništi.

(9) Zhotovitel je povinen zabezpečit i veškerá bezpečnostní opatření na ochranu osob a majetku mimo prostor staveniště, jsou-li dotčeny prováděním prací na díle (zejména veřejná prostranství nebo komunikace ponechaná v užívání veřejnosti jako např. podchody pod lešením).

(10) Zhotovitel je povinen v přiměřeném rozsahu pravidelně kontrolovat, zda sousedící objekty, komunikace, zpevněné plochy a vybavení na nich (např. dešťové vpustě) netrpí vlivy prováděných stavebních prací.

(11) Dojde-li k jakémukoliv úrazu při provádění díla nebo při činnostech souvisejících s prováděním díla je zhotovitel povinen zabezpečit vyšetření úrazu a sepsání příslušného záznamu. Objednatel je povinen poskytnout zhotoviteli nezbytnou součinnost.

ČÁST XIV. KONTROLY, ZKOUŠKY A REVIZE

(1) Zhotovitel je povinen, pokud je to dohodnuto, před zahájením prací předložit objednateli nebo technickému dozoru objednatele kontrolní a zkušební plán, který bude pro zhotovitele závazný a bude se jím řídit po celou dobu realizace.

(2) Objednatel je oprávněn kontrolovat dodržování a plnění postupů podle kontrolního a zkušebního plánu a v případě odchylky postupu zhotovitele od tohoto dokumentu požadovat okamžitou nápravu a v případě vážného porušení povinností zhotovitele oproti kontrolnímu a zkušebnímu plánu pozastavit provádění prací.

ČÁST XV. PŘEDÁNÍ A PŘEVZETÍ DÍLA

Článek 1 : Dokončení díla

(1) Zhotovitel je povinen dokončit dílo v termínu sjednaném ve smlouvě.

(2) Zhotovitel písemně oznámí datum dokončení díla objednateli nejméně 5 dnů před dokončením a současně jej vyzve k předání a převzetí díla.

(3) V případě, že zhotovitel hodlá dokončit dílo před termínem sjednaným ve smlouvě, je povinen nové datum dokončení díla objednateli písemně oznámit nejméně 14 dnů předem a současně jej vyzvat k předání a převzetí díla.

(4) Objednatel je povinen zahájit přejímací řízení nejpozději do 7 dnů ode dne dokončení díla. Objednatel však není povinen zahájit přejímací řízení před sjednaným termínem dokončení díla.

(5) Pokud se při předání a převzetí díla prokáže, že dílo není dokončeno, je zhotovitel povinen dílo dokončit v náhradní lhůtě a nese veškeré náklady vzniklé objednateli s opakovaným předáním a převzetím díla.

(6) Poskytnutí náhradního termínu neznamená, že objednatel nemůže uplatnit smluvní sankce za nesplnění termínu dokončení díla.

Článek 2 : Předání a převzetí díla

Obě smluvní strany mohou smlouvou nebo dodatkem k ní sjednat předávání a přejímání díla po částech nebo mohou sjednat předčasné předání.

Článek 3 : Organizace předání díla

(1) Pokud není dohodnuto jinak, je místem předání místo, kde je stavba prováděna.

(2) Před zahájením předávacího a přejímacího řízení obě strany dohodnou organizační záležitosti předání a převzetí díla.

(3) Objednatel je povinen k předání a převzetí díla přizvat osoby vykonávající funkci technického a autorského dozoru.

(4) Objednatel je oprávněn přizvat k předání a převzetí díla i jiné osoby, jejichž účast pokládá za nezbytnou (např. budoucího uživatele díla).

(5) Zhotovitel je oprávněn k předání a převzetí díla přizvat své podzhotovitele.

Článek 4 : Doklady nezbytné k předání a převzetí díla

(1) Zhotovitel je povinen připravit a doložit u předávacího a přejímacího řízení doklady, odpovídající povaze díla, jako :

a) dokumentace skutečného provedení díla ve dvojím vyhotovení,

b) zápisy a osvědčení o provedených zkouškách použitých materiálů včetně prohlášení o shodě,

c) zápisy a výsledky předepsaných měření (radon, CO, apod.),

d) zápisy a výsledky o vyzkoušení smontovaného zařízení, o provedených revizních a provozních zkouškách (např. tlakové zkoušky, revize elektroinstalace, plynu, tlakové nádoby, komíny apod.),

e) zápisy a výsledky o prověření prací a konstrukcí zakrytých v průběhu prací,

f) seznam strojů a zařízení, které jsou součástí díla, jejich pasporthy, záruční listy, návody k obsluze a údržbě v českém jazyce,

g) originál stavebního deníku(ů) a kopie změnových listů,

h) provozní řád pro zkušební provoz,

i) provozní řád pro trvalý provoz,

j) protokol o zaškolení obsluhy,

k) doklad o řádné likvidaci odpadů.

(2) Nedoloží-li zhotovitel sjednané doklady, nepovažuje se dílo za dokončené a schopné předání.

(3) Objednatel je povinen připravit a doložit u předávacího a přejímacího řízení zejména příslušné doklady podle stavebního zákona opravňující stavbu umístit a realizovat. Tyto doklady slouží při předání a převzetí díla ke kontrole, zda byly splněny podmínky v nich obsažené.

(4) Objednatel je oprávněn při přejímacím a předávacím řízení požadovat provedení dalších dodatečných zkoušek včetně zdůvodnění, proč je požaduje a s uvedením termínu, do kdy je požaduje provést. Pokud nutnost takových zkoušek nevyplývá z povahy díla, provádí je zhotovitel za úhradu. Tento požadavek však není důvodem k odmítnutí převzetí díla.

(5) Náklady na dodatečně objednatelům požadované zkoušky nese objednatel. Pokud zkouška prokáže vadu na straně zhotovitele, nese tyto náklady zhotovitel.

Článek 5 : Protokol o předání a převzetí díla

(1) O průběhu předávacího a přejímacího řízení pořídí objednatel zápis (protokol). Tento zápis (protokol) s případným soupisem zjištěných vad a nedodělků bude vyhotoven pouze v 1 originále, který obdrží objednatel. Zhotoviteli bude předána kopie zápisu, opatřená originálními podpisy všech zúčastněných stran. Tímto způsobem je zajištěna úplnost a pravost zápisu. Ostatní účastníci přejímacího řízení obdrží pouze kopii zápisu (protokolu).

(2) Povinným obsahem protokolu jsou :

- a) údaje o zhotoviteli, podzhotovitelích a objednateli,
- b) stručný popis díla, které je předmětem předání a převzetí,
- c) dohoda o způsobu a termínu vyklizení staveniště,
- d) termín, od kterého počíná běžet záruční lhůta,
- e) seznam předaných dokladů,
- f) prohlášení objednatele, zda dílo přejímá nebo nepřejímá.

(3) Obsahuje-li dílo, které je předmětem předání a převzetí, vady nebo nedodělky, musí protokol obsahovat dále

- a) soupis zjištěných vad a nedodělků,
- b) dohodu o způsobu a termínech jejich odstranění, popřípadě o jiném způsobu narovnání,
- c) dohodu o zpřístupnění díla nebo jeho částí zhotoviteli za účelem odstranění vad nebo nedodělků.

(4) V případě, že objednatel odmítá dílo převzít, uvede v protokolu o předání a převzetí díla i důvody, pro které odmítá dílo převzít.

(5) V případě, že se přejímacího řízení zúčastnili i podzhotovitelé, může protokol obsahovat prohlášení, že příslušnou část díla předává podzhotovitel zhotoviteli a zhotovitel dále objednateli.

Článek 6 : Vady a nedodělky

(1) Objednatel je povinen převzít i dílo, které vykazuje vady a nedodělky, které samy o sobě, ani ve spojení s jinými nebrání řádnému užívání díla.

(2) Nedojde-li mezi oběma stranami k dohodě o termínu odstranění vad a nedodělků, pak platí, že vady a nedodělky je zhotovitel povinen odstranit nejpozději do 30 kalendářních dnů ode dne předání a převzetí díla.

(3) Zhotovitel je povinen ve stanovené lhůtě odstranit vady nebo nedodělky i v případě, kdy podle jeho názoru za vady a nedodělky neodpovídá.

(4) Náklady na odstranění v těchto sporných případech nese až do vyjasnění nebo do vyřešení rozporu zhotovitel.

Článek 7 : Neúspěšné předání a převzetí

(1) V případě, že zhotovitel oznámí objednateli, že dílo je připraveno k předání a převzetí a při předávacím a přejímacím řízení se prokáže, že dílo není dokončeno nebo není ve stavu schopném předání a převzetí, je zhotovitel povinen uhradit objednateli veškeré náklady jemu vzniklé při neúspěšném předávacím a přejímacím řízení. Zhotovitel nese i náklady na organizaci opakovaného řízení.

(2) V případě, že se objednatel přes řádné vyzvání a bez závažného důvodu nedostaví k převzetí a předání díla, nebo předávací a přejímací řízení jiným způsobem zmaří, je objednatel povinen uhradit zhotoviteli veškeré náklady jemu vzniklé při neúspěšném předávacím a přejímacím řízení. Objednatel pak nese i náklady na organizaci opakovaného řízení s tím, že zhotovitel není, v případě včasného vyzvání, po dobu od sjednaného termínu dokončení díla v prodloužení.

Článek 8 : Předávání a přejímání díla po částech

(1) Umožňuje-li to povaha díla, lze dílo předávat i po částech, které samy o sobě jsou schopné užívání a jejich užívání nebrání dokončení zbývajících částí díla.

(2) Předávání a přejímání po částech musí být dohodnuto ve smlouvě, případně v dodatku smlouvy.

(3) Pro předávání díla po částech platí pro každou samostatně předávanou a přejímanou část díla všechna předchozí ustanovení obdobně.

Článek 9 : Užívání dokončené stavby

(1) Dokončenou stavbu, případně její část schopnou samostatného užívání, lze užívat na základě oznámení záměru o užívání dokončené stavby nebo kolaudačního souhlasu. Oznámení, případně žádost o kolaudační souhlas je povinen podat na stavební úřad objednatel.

(2) Zhotovitel je povinen poskytnout objednateli pro účely podání oznámení nebo žádosti o kolaudační souhlas nezbytnou součinnost.

(3) Zhotovitel je povinen splnit své povinnosti, vyplývající ze smlouvy o dílo, v souvislosti s odstraněním nedostatků uvedených v zákazu užívání dokončené stavby stavebním úřadem na základě závěrečné kontrolní prohlídky, ve lhůtě tam stanovené a nebyla-li lhůta stanovena, tak nejpozději do 30 dnů ode dne doručení kopie zákazu užívání. Přitom platí podpůrně ustanovení o reklamaci záručních vad nebo o vícepracích.

Článek 10 : Předčasné užívání

(1) Časově omezené povolení k předčasnému užívání stavby před jejím úplným dokončením může na žádost objednatele vydat stavební úřad.

(2) Objednatel k žádosti na stavební úřad přikládá dohodu o předčasném užívání stavby se zhotovitelem obsahující souhlas zhotovitele a sjednané podmínky předčasného užívání stavby, jako :

a) popis předmětu předčasného užívání, jeho stav v době počátku předčasného užívání a podmínky předčasného užívání,

b) závazek(y) objednatele k zajištění bezpečnosti osob a ochrany majetku při předčasném užívání,

c) závazek(y) objednatele k provedení takových opatření, která zabrání vlivu předčasného užívání na řádné dokončení zbývajících částí díla.

(3) Objednatel nesmí předčasně užívat stavbu nebo její část bez příslušného povolení stavebního úřadu.

(4) Zhotovitel není odpovědný za vady vzniklé opotřebením nebo poškozením díla při předčasném užívání díla nebo jeho části, které by bez předčasného užívání nevznikly.

ČÁST XVI. ODPOVĚDNOST ZA VADY DÍLA

Článek 1 : Odpovědnost za vady díla

(1) Zhotovitel odpovídá za vady, jež má dílo v době jeho předání a převzetí a dále odpovídá za vady díla zjištěné po celou dobu záruční lhůty (záruka za jakost).

(2) Zhotovitel neodpovídá za vady díla, které byly způsobeny běžným opotřebením.

(3) Zhotovitel neodpovídá za vady díla, jestliže tyto vady byly způsobeny použitím věcí předaných mu ke zpracování objednatelem v případě, že zhotovitel ani při vynaložení odborné péče nevhodnost těchto věcí nemohl zjistit nebo na ně upozornil a objednatel na jejich použití trval.

(4) Zhotovitel rovněž neodpovídá za vady způsobené dodržáním nevhodných pokynů daných mu objednatelem, jestliže zhotovitel na nevhodnost těchto pokynů písemně upozornil a objednatel na jejich dodržení trval nebo jestli zhotovitel tuto nevhodnost ani při vynaložení odborné péče nemohl zjistit.

Článek 2 : Délka záruční lhůty

(1) Záruční lhůta stavební části díla se sjednává v délce minimálně 60 měsíců, není-li ve smlouvě o dílo uvedeno jinak.

(2) Záruční lhůta na dodávky strojů a technologického zařízení, na něž výrobce těchto zařízení vystavuje samostatný záruční list, se sjednává v délce lhůty poskytnuté výrobcem, nejméně však v délce 24 měsíců.

(3) Záruční lhůta neběží po dobu, po kterou objednatel nemohl předmět díla užívat pro vady díla, za které zhotovitel odpovídá.

(4) Pro ty části díla, které byly v důsledku oprávněné reklamace objednatele zhotovitelem opraveny, běží záruční lhůta opětovně od počátku ode dne provedení reklamační opravy, nejdéle však do doby uplynutí 12 měsíců od skončení záruky za celé dílo.

Článek 3 : Způsob uplatnění reklamace

(1) Objednatel je povinen vady stavebních prací písemně reklamovat u zhotovitele bez zbytečného odkladu po jejich zjištění.

(2) V reklamaci musí být vady popsány nebo musí být uvedeno, jak se projevují. Dále v reklamaci objednatel uvede, jakým způsobem požaduje sjednat nápravu.

(3) Objednatel je oprávněn požadovat buď odstranění vady opravou, je-li vada opravitelná, pokud není, tak odstranění vady dodáním náhradního plnění (u vad materiálů, zařizovacích předmětů, svítidel apod.) a nebo přiměřenou slevu z ceny díla.

(4) Reklamaci lze uplatnit nejpozději do posledního dne záruční lhůty, přičemž i reklamace odeslaná objednatelem v poslední den záruční lhůty se považuje za včas uplatněnou.

Článek 4 : Nástup na odstranění reklamovaných vad

(1) Zhotovitel je povinen nejpozději do 10 kalendářních dnů po obdržení reklamace písemně oznámit objednateli, zda reklamaci uznává či neuznává. Pokud tak neučiní, má se za to, že reklamaci objednatele uznává.

(2) Zhotovitel musí písemně sdělit, v jakém termínu nastoupí k odstranění vad(y). Toto sdělení musí zhotovitel odeslat nejpozději do 15 kalendářních dnů ode dne obdržení reklamace. Nestanoví-li zhotovitel uvedený termín, platí lhůta pro zahájení prací na odstranění vad(y) 15 kalendářních dnů ode dne obdržení reklamace.

(3) Jestliže objednatel v reklamaci výslovně uvede, že se jedná o havárii, je zhotovitel povinen nastoupit a zahájit odstraňování vady (havárie) nejpozději do 48 hodin po obdržení reklamace.

(4) Objednatel je povinen umožnit pracovníkům zhotovitele přístup do prostor nezbytných pro odstranění vady a vytvořit podmínky pro její odstranění. Pokud tak neučiní, není zhotovitel v prodlení s termínem nastoupení na odstranění vady ani s termínem pro odstranění vady.

(5) Náklady na odstranění reklamované vady nese zhotovitel i ve sporných případech až do rozhodnutí dle části XXIII. Řešení sporů.

(6) Nenastoupí-li zhotovitel k odstranění reklamované vady do 15 kalendářních dnů po obdržení reklamace nebo v dohodnutém termínu, je objednatel oprávněn pověřit odstraněním vady jinou odbornou právnickou nebo fyzickou osobu. Veškeré takto vzniklé náklady uhradí objednateli zhotovitel.

(7) Prokáže-li se ve sporných případech, že objednatel reklamoval neoprávněně, tzn. že jím reklamovaná vada nevznikla z důvodů na straně zhotovitele a že se na ni nevztahuje záruka doba resp., že vadu způsobil nevhodným užíváním díla objednatel apod., je objednatel povinen uhradit zhotoviteli veškeré jemu v souvislosti s odstraněním vady vzniklé náklady podle kapitoly VII. Změna ceny, oceňování víceprací. Objednatel tyto náklady uhradí na základě faktury vystavené zhotovitelem ve lhůtě splatnosti podle části VIII. Platební podmínky.

Článek 5 : Lhůty pro odstranění reklamovaných vad

(1) Lhůtu pro odstranění reklamovaných vad sjednají obě smluvní strany podle povahy a rozsahu reklamované vady. Nedojde-li mezi oběma stranami k dohodě o termínu odstranění reklamované vady platí, že reklamovaná vada musí být odstraněna nejpozději do 30 kalendářních dnů ode dne uplatnění reklamace objednatelem.

(2) Lhůtu pro odstranění reklamovaných vad označených objednatelem jako havárie sjednají obě smluvní strany podle povahy a rozsahu reklamované vady.

Článek 6 : Dokumentace odstranění reklamované vady

O odstranění reklamované vady sepiší smluvní strany protokol, ve kterém objednatel potvrdí odstranění vady nebo uvede důvody, pro které odmítá opravu převzít.

ČÁST XVII. VYŠŠÍ MOC

Článek 1 : Definice vyšší moci

(1) Vyšší moc je definována jako výjimečná událost nebo okolnost, která se vymyká kontrole smluvní strany, před níž se tato strana nemohla přiměřeně chránit před uzavřením smlouvy o dílo, které se strana nemůže účelně vyhnout nebo ji překonat a kterou nelze přičíst druhé straně.

(2) Vyšší moc může zahrnovat, avšak neomezuje se pouze na ně, následující události nebo okolnosti, zejména :

- a) válka, konflikty (ať byla válka vyhlášena nebo ne), invaze, akty nepřátelství ze zahraničí,
- b) rebelie, terorismus, revoluce, povstání, vojenský převrat nebo uchopení moci, nebo občanská válka,
- c) výtržnost, vzpoura, nepokoje, stávková nebo výlučková vyvolaná jinými osobami než je personál zhotovitele a jiní zaměstnanci zhotovitele a podzhotovitelů,
- d) válečná munice, výbušniny, ionizující záření nebo kontaminace radioaktivitou, pokud nebyla způsobena tím, že tuto munici, výbušniny, ionizující záření nebo radioaktivitu použil zhotovitel,
- e) přírodní katastrofy jako je zemětřesení, vichřice, blesk, tajfun nebo vulkanická aktivita,
- f) nově přijatá opatření státních orgánů, způsobující nemožnost plnění smlouvy o dílo.

Článek 2 : Práva a povinnosti vyplývající z důsledku vyšší moci

(1) Pokud se provedení předmětu díla nebo jeho částí za sjednaných podmínek stane nemožným z důsledků vzniku vyšší moci, strana, která se důvodů vyšší moci dovolává, vyzve druhou stranu o změnu smlouvy.

(2) Pokud nedojde k dohodě o změně smlouvy, má strana, která se důvodně odvolala na vyšší moc, právo odstoupit od smlouvy. Účinnost odstoupení nastává v tomto případě dnem doručení oznámení o odstoupení druhé smluvní straně.

(3) Zhotovitel se nemůže odvolávat na vyšší moc, pokud její účinky nastaly v době, ve které je zhotovitel v prodlení.

(4) Důsledky z vyšší moci může každá strana uplatnit nejpozději do 30 kalendářních dnů po zjištění vzniku vyšší moci.

ČÁST XVIII. ZMĚNA SMLOUVY

Článek 1 : Obecná ustanovení pro změnu smlouvy

- (1) Změnu může navrhnout každá ze stran kdykoliv před termínem předání a převzetí díla.
- (2) Každá změna smlouvy musí mít písemnou formu a musí být podepsána osobami oprávněnými za objednatele a zhotovitele jednat a podepisovat.
- (3) Změna smlouvy se sjednává jako dodatek ke smlouvě s označením pořadovým číslem příslušného dodatku smlouvy.
- (4) Předloží-li některá ze smluvních stran návrh na změnu smlouvy formou písemného dodatku, je druhá smluvní strana povinna se k návrhu vyjádřit nejpozději do 10 kalendářních dnů ode dne následujícího po doručení návrhu příslušného dodatku.
- (5) Zápisy ve stavebním deníku se nepovažují za změnu smlouvy, ale jsou podkladem pro vypracování dodatků ke smlouvě.

Článek 2 : Postup v případě změny v množství nebo kvalitě

- (1) Zhotovitel je povinen ke každé změně v množství nebo kvalitě zapsané a oběma stranami potvrzené ve stavebním deníku vypracovat změnový list. Zhotovitel je povinen vystavovat změnové listy průběžně a předkládat je objednateli nejpozději do 7 kalendářních dnů po provedení zápisu změny ve stavebním deníku oběma stranami, pokud nebude zápisem do stavebního deníku dohodnuto jinak. Pokud zhotovitel předloží změnový list později, je objednatel oprávněn nezahrnout jeho vliv na cenu díla do dodatku smlouvy o dílo.
- (2) Zhotovitel zpracuje na základě odsouhlaseného změnového listu písemný seznam prací formou soupisu prací, dodávek a služeb včetně jejich ocenění podle ustanovení uvedených v části VII. Změna ceny.
- (3) Zhotovitel je povinen předložit změnový list s oceněným seznamem prací a vyzve objednatele k jeho odsouhlasení.
- (4) Objednatel se k těmto zápisům vyjádří nejpozději do 10 kalendářních dnů od vyzvání zhotovitelem.
- (5) Změny v množství nebo kvalitě mohou být důvodem ke změně termínu dokončení díla, který bude upraven přiměřeně rozsahu změny formou dodatku smlouvy.
- (6) Návrh dodatku předkládá zhotovitel k odsouhlasení objednateli včetně všech změnových listů, které jsou v dodatku smlouvy zahrnuty.
- (7) Zhotovitel má právo uplatnit u objednatele nároky na náhradu nákladů či škod způsobených zrušením objednávek atd. v souvislosti s neprovedením prací při změně v množství nebo kvalitě (již nakoupený materiál, který nelze uplatnit jinde, výrobky, atd.).

Článek 3 : Postup v případě změny hmot nebo výrobků

- (1) Jestliže v době potřebné pro plynulý průběh výstavby nemůže zhotovitel některé výrobky nebo hmoty dohodnuté ve smlouvě o dílo prokazatelně obstarat ani při vynaložení veškerého úsilí, které lze na něm požadovat, učiní o tom zápis do stavebního deníku.
- (2) Zhotovitel je povinen doložit, že použitím náhradních hmot a výrobků nedojde ke snížení jakosti dodávaných prací.
- (3) Zhotovitel musí v dostatečném časovém předstihu před případným zabudováním nových výrobků či použitím nových hmot do stavby projednat toto s objednatелеm a v podobě zápisu do stavebního deníku (či jiné písemné podobě) si nechat objednatelem jejich použití schválit. Objednatel v tomto případě bude požadovat předložení návrhu na úpravu ceny díla.

Článek 4 : Změnové listy

- (1) Zhotovitel je povinen vést pro účely řádné, průběžné a přesné evidence změn samostatné změnové listy. Změnové listy jsou vydávány v postupné číselné řadě.
- (2) Do změnových listů zapisuje zhotovitel zejména všechny změny nebo úpravy díla, které se odchyľují od projektové dokumentace a veškeré změny v množství nebo kvalitě, které v průběhu realizace díla vzniknou.
- (3) Zhotovitel je povinen vypracovat a do změnových listů uvést stručný, ale přesný technický popis víceprací nebo změn díla a podrobný a přesný výkaz výměr a návrh na zvýšení či snížení ceny (kalkulace zvýšení či snížení ceny díla s použitím jednotkových cen).

ČÁST XIX. PŘEVOD PRÁV A POVINNOSTÍ ZE SMLOUVY

- (1) Zhotovitel je oprávněn převést svá práva a povinnosti z této smlouvy vyplývající na jinou osobu pouze s písemným souhlasem objednatele.

- (2) Objednatel je oprávněn převést svoje práva a povinnosti z této smlouvy vyplývající na jinou osobu pouze s písemným souhlasem zhotovitele.
- (3) Vlastník pohledávky je s pohledávkou oprávněn neomezeně volně disponovat.
- (4) Práva a závazky přecházejí na právního nástupce příslušné smluvní strany. O takové změně je strana, u níž ke změně dochází, povinna písemně informovat druhou smluvní stranu.

ČÁST XX. SMLUVNÍ POKUTY

Článek 1 : Smluvní pokuty za prodlení s úhradou peněžitého plnění

V případě prodlení s úhradou peněžitého plnění je objednatel povinen zaplatit zhotoviteli smluvní pokutu ve výši 0,02% z dlužné částky za každý den prodlení.

Článek 2 : Smluvní pokuty za neplnění termínu dokončení díla

(1) Bude-li zhotovitel v prodlení se splněním termínu dokončení díla sjednaného ve smlouvě z důvodu na své straně, je povinen zaplatit objednateli jednorázovou smluvní pokutu ve výši 1% z celkové ceny díla včetně DPH a dále pak 0,1% z celkové ceny díla včetně DPH za každý den prodlení.

Článek 3 : Smluvní pokuty za neodstranění vad a nedodělků ze zápisu o předání a převzetí

Pokud zhotovitel neodstraní nedodělky či vady uvedené v zápise o předání a převzetí díla v dohodnutém termínu, zaplatí objednateli smluvní pokutu ve výši 0,1% z celkové ceny díla včetně DPH za každý den prodlení s odstraněním každé vady a každého nedodělku.

Článek 4 : Smluvní pokuty za nevyklizení staveniště

Pokud zhotovitel nevyklidí staveniště ve sjednaném termínu, případně není-li sjednán, pak ve lhůtě od 15 dnů od termínu předání a převzetí díla, je povinen zaplatit objednateli smluvní pokutu ve výši 1.000,- Kč za každý i započatý den prodlení.

Článek 5 : Smluvní pokuty za neodstranění reklamovaných vad v záruční lhůtě

- (1) Pokud zhotovitel neodstraní reklamované vady ve sjednaném termínu, je povinen zaplatit objednateli smluvní pokutu ve výši 0,1% z celkové ceny díla včetně DPH za každou reklamovanou vadu, u níž je v prodlení, a za každý den prodlení.
- (2) Označil-li objednatel oprávněně v reklamaci, že se jedná o vadu, která brání řádnému užívání díla, případně hrozí nebezpečí škody velkého rozsahu - havárie, sjednávají obě smluvní strany smluvní pokuty ve dvojnásobné výši.

Článek 6 : Způsob vyúčtování smluvních pokut

- (1) Smluvní pokutu vyúčtuje oprávněná strana straně povinné písemnou formou.
- (2) Ve vyúčtování musí být uvedeno to ustanovení smlouvy a to ustanovení těchto všeobecných obchodních podmínek, které k vyúčtování smluvní pokuty opravňuje a způsob výpočtu celkové výše smluvní pokuty.

Článek 7 : Lhůta splatnosti smluvních pokut

Strana povinná je povinna uhradit vyúčtované smluvní pokuty nejpozději do 21 kalendářních dnů od dne obdržení příslušného vyúčtování.

Článek 8 : Obecná ustanovení

Zaplacením jakékoli smluvní pokuty dle těchto VOP není dotčen nárok oprávněné strany na náhradu škody způsobené mu porušením povinnosti povinné strany, na niž se smluvní pokuta vztahuje a to ve výši přesahující smluvní pokutu.

ČÁST XXI. DŮVĚRNÉ INFORMACE A DUŠEVNÍ VLASTNICTVÍ

Článek 1 : Důvěrné informace

- (1) Veškeré informace a dokumenty týkající se předmětu smlouvy o dílo, s nimiž bude zhotovitel přicházet v průběhu provádění díla do styku, jsou považovány za důvěrné a nesmějí být sdělovány nikomu kromě objednatele a – pouze podle dohody s ním – dalším povoláním osobám, např. podzhotovitelům. Tyto informace nebudou použity k jiným účelům než k provádění díla podle smlouvy o dílo a projektové dokumentace.
- (2) Za důvěrné informace nebudou považovány informace, které :

- a) jsou veřejně přístupné nebo známé v době jejich užití nebo zpřístupnění, pokud jejich veřejná přístupnost či známost nenastala v důsledku porušení zákonné (tj. uložené právními předpisy) či smluvní povinnosti, nebo
- b) jsou poskytnuty smluvní straně třetí osobou nijak nezúčastněnou na zhotovení díla, která má právo s takovou informací volně nakládat a poskytnout ji třetím osobám.

Článek 2 : Duševní vlastnictví

Pokud zhotovitel při zhotovování díla použije bez projednání s objednatelem výsledek činnosti chráněný právem průmyslového či jiného duševního vlastnictví a uplatní-li oprávněná osoba z tohoto titulu své nároky vůči objednateli, zhotovitel provede na své náklady vypořádání majetkových důsledků.

ČÁST XXII. Odstoupení od smlouvy

Článek 1 : Základní ustanovení

Nastanou-li u některé ze stran skutečnosti bránící řádnému plnění této smlouvy, je povinna to ihned bez zbytečného odkladu oznámit druhé straně a vyvolat jednání zástupců oprávněných k popisu smlouvy.

Článek 2 : Důvody odstoupení od smlouvy

(1) Smluvní strany se dohodly, že od smlouvy lze odstoupit zejména v těchto případech :

- a) prodlení objednatele s úhradou dlužné částky delší než 30 dnů,
- b) nesplnění termínu předání staveniště objednatelem ani v dodatečně přiměřené lhůtě,
- c) pokud zhotovitel nezačne práce na díle ani v dodatečně přiměřené lhůtě,
- d) pokud zhotovitel ani v dodatečně přiměřené lhůtě neodstraní vady vzniklé vadným prováděním nebo nepřestane dílo provádět nevhodným způsobem, ačkoli byl na toto objednatelem upozorněn,
- e) prodlení zhotovitele s dokončením díla z důvodů ležících na jeho straně delší než 30 kalendářních dnů.

(2) Za důvod odstoupení od smlouvy jsou považovány také okolnosti plynoucí z důsledků vyšší moci.

Článek 3 : Způsob odstoupení od smlouvy

(1) Kterákoliv smluvní strana je oprávněna odstoupit od smlouvy na základě ujednání ze smlouvy vyplývajících. Svoje odstoupení je povinna písemně oznámit druhé straně.

(2) V oznámení odstoupení od smlouvy musí být uveden důvod, pro který strana od smlouvy odstupuje a přesná citace toho ustanovení smlouvy, které ji k takovému kroku opravňuje. Bez těchto náležitostí je odstoupení neplatné.

(3) Odstoupením od smlouvy smlouva zaniká dnem doručení oznámení o tom druhé smluvní straně.

Článek 4 : Důsledky odstoupení od smlouvy

(1) Odstoupí-li některá ze stran od této smlouvy na základě ujednání z této smlouvy vyplývajících, pak povinnosti obou stran jsou následující :

- a) objednatel ve lhůtě dohodnuté se zhotovitelem převezme zpět staveniště,
- b) objednatel umožní přístup zhotoviteli na staveniště, aby mohl provést veškeré potřebné náležitosti v souvislosti s ukončením stavby,
- c) zhotovitel do 7 dnů od data odstoupení od smlouvy provede soupis všech provedených prací oceněný dle způsobu, kterým byla stanovena cena díla,
- d) zhotovitel oceněný soupis provedených prací předá objednateli k odsouhlasení,
- e) objednatel se vyjádří k soupisu prací nejpozději do 7 dnů,
- f) zhotovitel vyzve objednatele k převzetí stavby,
- g) objednatel je povinen do 3 dnů od obdržení vyzvání zahájit přebírání stavby a sepsat zápis o předání a převzetí podepsaný oprávněnými zástupci obou stran,
- h) zhotovitel odveze veškerý svůj nezabudovaný nevyúčtovaný materiál a zařízení a vyklidí staveniště nejpozději do 15 dnů po předání a převzetí stavby,
- i) zhotovitel provede finanční vyčíslení všech provedených prací, všech dosud vyúčtovaných prací, popřípadě poskytnutých záloh a zpracuje konečnou fakturu,
- j) objednatel uhradí konečnou fakturu ve lhůtě splatnosti podle části VII. Platební podmínky.

(2) Strana, která důvodně odstoupí od smlouvy zapříčinila je povinna uhradit druhé straně jednorázovou smluvní pokutu ve výši 1% z ceny díla.

ČÁST XXIII. ŘEŠENÍ SPORŮ

- (1) Veškeré spory budou smluvní strany řešit především společným jednáním s cílem dosáhnout smírného řešení.
- (2) V případě, že strany nevyřeší spor smírnou cestou, požádají o stanovisko rozhodce, který bude spor řešit. Rozhodcem může být jakákoliv fyzická či právnická osoba, na které se smluvní strany shodnou a která s tím souhlasí (zejména nezávislý znalec, znalecký ústav nebo společnost s odborností v oblasti stavitelství – ceny ve stavitelství, statika, poruchy konstrukcí, atd). Pro každý spor je osoba rozhodce sjednávána samostatně.
- (3) Pokud se smluvní strany nedohodnou na osobě rozhodce, bude spor předložen Rozhodčímu soudu při instituci, na které se smluvní strany dohodnou.
- (4) Nedohodnou-li se smluvní strany na instituci vykonávající funkci rozhodčího soudu, budou všechny spory, s vyloučením pravomoci obecných soudů, rozhodovány s konečnou platností v rozhodčím řízení u Rozhodčího soudu při Hospodářské komoře České republiky.
- (5) V případech, kdy spor bude rozhodovat rozhodce či rozhodčí soud, zavazují se strany splnit všechny povinnosti uložené jim v rozhodčím nálezu a ve lhůtách v něm uvedených.

ČÁST XXIV. ZÁVĚREČNÁ USTANOVENÍ

- 1) V souladu s ustanoveními všeobecných obchodních podmínek je možno specifikovat ustanovení smluvních vztahů vztahující se k případnými dotacím.

ZADÁVACÍ DOKUMENTACE

Název akce:

Oprava střechy objektu Základní školy T. G. Masaryka - 3. etapa

Příloha č. 4

Plán krovu

PLÁN STAVBY ČESKÝCH ŠKOL NÁRODNÍCH
V ČESKÉM KRUMLOVĚ
1 : 100

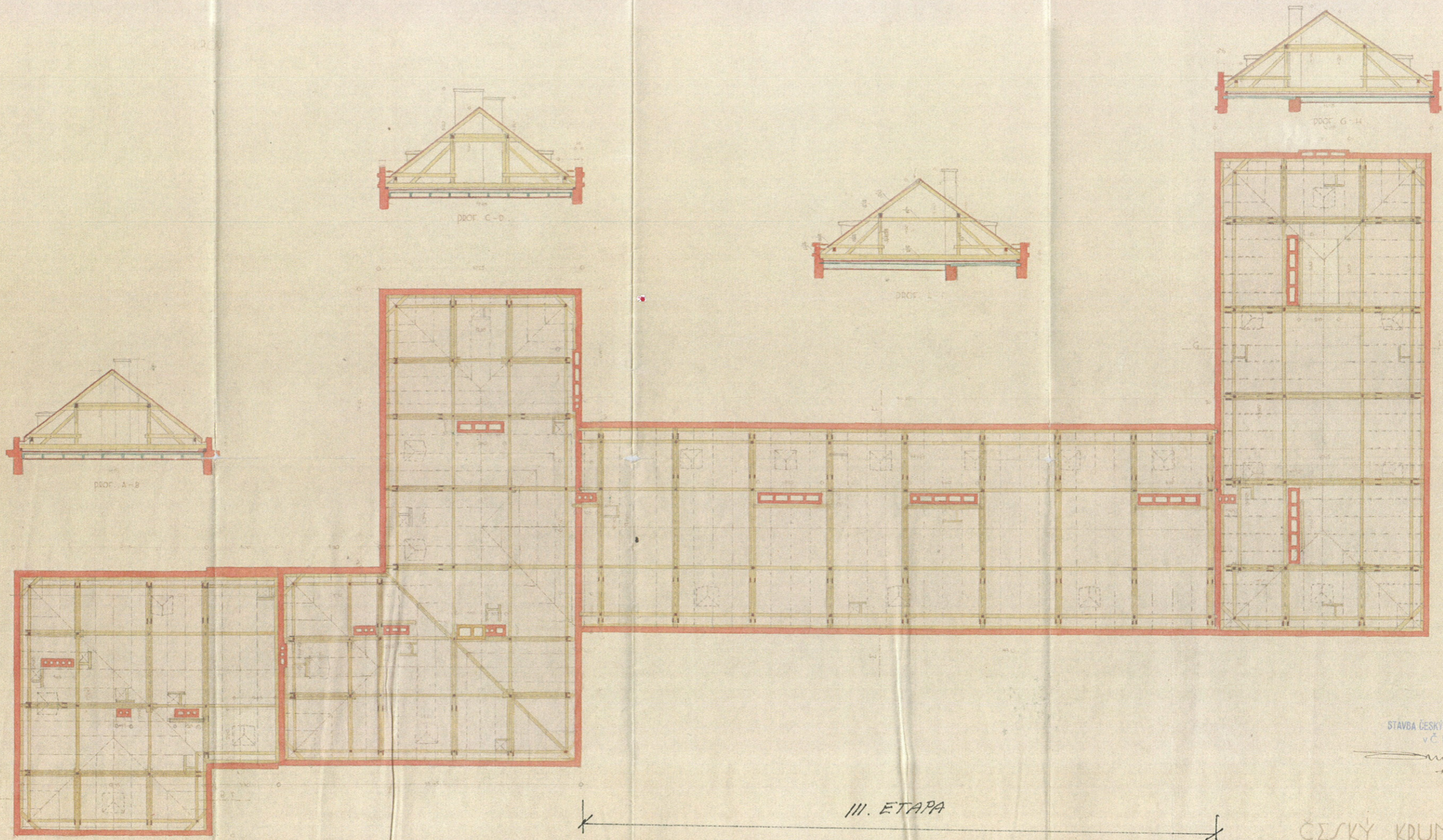

III. ETAPA

STAVBA ČESKÝCH ŠKOL NÁRODNÍCH
v Č. Krumlově
ms. novák

ČESKÝ KRUMLOV, 1930.

ZADÁVACÍ DOKUMENTACE

Název akce:

Oprava střechy objektu Základní školy T. G. Masaryka - 3. etapa

Příloha č. 5

Krycí list nabídky

KRYCÍ LIST NABÍDKY

Název části veřejné zakázky:	„Oprava střechy ZŠ TGM v Českém Krumlově - III.etapa,,
------------------------------	--

1. Základní identifikační údaje

2.1. Zadavatel	
Název:	Město Český Krumlov
Sídlo:	náměstí Svornosti 1, 381 01 Český Krumlov
IČ:	00245836
Zastoupený:	Mgr. Dalibor Carda, starosta města Český Krumlov
Kontaktní osoba:	Petr Zaumüller, referent odboru investic
Tel./fax:	420 380 766 710
E-mail:	petr.zaumuller@mu.ckrumlov.cz

2.2. Uchazeč	
Název:	
Sídlo/místo podnikání:	
Tel./fax:	
E-mail:	
IČ:	
DIČ:	
Osoba oprávněná jednat za uchazeče:	
Kontaktní osoba:	
Tel./fax:	
E-mail:	

2. Nabídková cena v Kč

	Cena bez DPH	DPH (sazba 10%)	DPH (sazba 20%)	Cena celkem včetně DPH:
Cena celkem				

3. Záruční doba

Uvedení v měsících	
--------------------	--

4. Oprávněná osoba za uchazeče jednat

Podpis oprávněné osoby	
Titul, jméno, příjmení	
Funkce	