



ÚJEZDNÍ ÚŘAD BOLETICE

Boletice 3, 382 21 KÁJOV, DS m6gb3kh

8/2016

NAŘÍZENÍ

Újezdního úřadu Boletice

kteřým se stanoví režimová a bezpečnostní opatření na území vojenského újezdu Boletice.

Újezdní úřad Boletice jako věcně příslušný správní úřad dle § 31 odst. 1 a § 33 odst. 1 písm. e) zákona č. 222/1999 Sb., o zajišťování obrany České republiky, ve znění pozdějších předpisů, a místně příslušný podle § 6 odst. 1 zákona číslo 15/2015 Sb., o zrušení vojenského újezdu Brdy, o stanovení hranic vojenských újezdů, o změně hranic krajů a o změně souvisejících zákonů (zákon o hranicích vojenských újezdů), vydává toto nařízení:

ČÁST PRVNÍ

Článek 1

Úvodní ustanovení

1. Toto nařízení upravuje režimová a bezpečnostní opatření na území vojenského újezdu Boletice. Ustanovení jsou závazná pro všechny osoby pohybující se a vykonávající činnost na jeho území. Stanovená opatření reflektují potřeby zabezpečení výcviku vojsk a hospodářské činnosti v újezdu a zejména zajištění bezpečnosti osob a ochrany majetku.
2. V souladu s § 38 odst. 1 zákona č. 222/1999 Sb., o zajišťování obrany České republiky, ve znění pozdějších předpisů jsou osoby, kterým byl povolen vstup na území vojenského újezdu Boletice, povinny před vstupem se seznámit s aktuálními režimovými a bezpečnostními opatřeními a dodržovat je.
3. Režimová a bezpečnostní opatření jsou újezdním úřadem vyhlášena formou nařízení a jsou zveřejňována na úřední desce a webových stránkách újezdního úřadu.

Článek 2

Definice základních pojmů

Pro potřeby tohoto nařízení jsou definovány tyto základní pojmy:

1. Režimová opatření (dále jen RO): újezdním úřadem vymezení pravidel a zásad směřujících k zabezpečení výcviku, hospodářské a další oprávněné činnosti s cílem zajištění bezpečnosti všech osob, které se na území vojenského újezdu pohybují v daném prostoru a čase.
2. Bezpečnostní opatření (dále jen BO): újezdním úřadem vymezení zásad, cílem kterých je zajistit ochranu zdraví a života osob a ochranu majetku při výcviku vojsk a dalších činnostech.
3. Vstup na území újezdu: zjevné překonání hranice újezdu fyzickou osobou v kterémkoliv bodě obvodu hranice, bez ohledu na to, zda se jedná o komunikaci, nebo místo mimo komunikaci vždy směrem na území újezdu, přičemž hranice byla překonána pěšky, za použití technických nebo jiných prostředků (např. kolo, vozidlo, zvíře atd.), které jsou využívány k přepravě lidí, zvířat nebo materiálu po komunikaci, nebo v terénu.
4. Pohyb na území újezdu: přítomnost a činnost fyzické nebo právnické osoby na území újezdu.

5. Porušení režimových a bezpečnostních opatření (dále jen RBO): jakákoliv činnost fyzických a právnických osob, která je v rozporu s platnými právními předpisy a vyhlášenými RBO.
6. Ohrožený prostor: prostor ohrožený zbraní nebo prováděním ostrého trhaní:
 - do kterého mohou při střelecké činnosti dopadnout střely, fragmenty trhaného materiálu (likvidované nevybuchlé munice) nebo jejich části (střepiny) s nadlimitní energií postačující ke zranění nekrytých a nechráněných osob a zvířat, popř. k poškození majetku;
 - ve kterém mohou být osoby a zvířata ohroženy jinými riziky vznikajícími při střelbě a trhacích pracích, nebo při použití zbraní (hluk, účinek plynů uvolněných výstřelem a ostrém trhaní, ozáření, dopady fragmentů munice a trhaného materiálu, prázdných kontejnerů střel apod.).V prostoru ohroženém zbraní se mohou pohybovat pouze osoby se souhlasem řídicího střelby a další oprávněné osoby v souladu s platnými rezortními předpisy a nařízeními.
7. Prostor ohrožený zbraní (WDZ – Weapon Danger Zone): je vymezený trojrozměrný prostor, který je vystaven účinkům střelby a nebezpečným dopadům fragmentů munice a trhaného materiálu za normálních podmínek střelby. Je zde přijatelně nízká pravděpodobnost, že munice, fragmenty uvolněné střelbou a ostrým trhaním, submunice nebo uvolněné zbytky mohou tento prostor opustit. Při jeho vymežování se nezahrnují hrubé lidské chyby, které vzniknou při přípravě střelecké činnosti nebo během ní.
8. Trvale ohrožené prostory: části újezdu se zdůrazněním zákazu vstupu a nebezpečím ohrožení života; jsou to cílové a dopadové plochy, střelnice a speciální cvičiště. Tyto se v terénu vyznačují trvale.
9. Dočasně ohrožené prostory: části újezdu se zdůrazněním zákazu vstupu nebezpečím ohrožení života; jsou to prostory výcviku vojsk, zejména při bojových střelbách, která se uzavírají na dobu nezbytně nutnou a v terénu se vyznačují dočasně zábranou pro označení uzavírky na komunikacích (závorové břevno) nebo přenosnými výstražnými tabulkami a dopravními značkami.
10. Dočasně zpřístupněné prostory: okrajové části území újezdu, do kterých je možné vstup povolit v jednoznačně stanovených časových úsecích. Velikost prostorů a režim vstupu (časový interval, kdy lze na území vstupovat bez vydání průkazky k povolení vstupu) jsou definovány nařízením újezdního úřadu. V terénu je vnitřní hranice těchto prostorů označena výstražnými tabulemi.
11. Režimová komunikace: neveřejná účelová komunikace ve vojenském újezdu, na které je režim provozu upraven v závislosti na prováděné činnosti vojsk, tj. od volného průjezdu přes omezení až po úplné uzavření komunikace.

ČÁST DRUHÁ

Vstup na území vojenského újezdu

Článek 3

Vstup na území újezdu je bez povolení újezdního úřadu zakázán¹.

Článek 4

Povolení ke vstupu na území újezdu vydává újezdní úřad² takto:

1. Trvale je vstup povolen:
 - příslušníkům ozbrojených sil a součástí Ministerstva obrany vykonávajícím výcvik ve vojenském újezdu a příslušníkům ozbrojených sil cizích států, kteří se účastní součinnostních cvičení nebo provádí samostatný výcvik na základě dohody uzavřené s Ministerstvem obrany;

¹ § 37 zákona č. 222/1999 Sb., o zajišťování obrany ČR, ve znění dalších předpisů

² § 38 zákona č. 222/1999 Sb., o zajišťování obrany ČR, ve znění dalších předpisů.

- příslušníkům dalších složek státu, které mají povolen výcvik ve vojenském újezdu na základě smlouvy s Ministerstvem; jedná se o Policii ČR, jednotky celní správy Ministerstva financí ČR, justiční stráž a vězeňské služby Ministerstva spravedlnosti ČR, jednotek HZS a ZZS;
- zaměstnancům Ministerstva obrany, v době plnění služebních nebo pracovních úkolů na základě vnitřního předpisu Ministerstva obrany;
- příslušníkům Ministerstva vnitra, při plnění služebních a pracovních úkolů; jedná se o příslušníky Policie ČR při výkonu kontrolní činnosti, dopravně pořádkových hlídek a při provádění dalších úkonů;
- osobám, které se účastní přímého zásahu jednotek IZS;
- vozidlům rezortu Ministerstva obrany, VLS ČR, s. p., Policie ČR a ozbrojených sil cizích států, kteří se účastní součinnostních cvičení nebo provádí samostatný výcvik na základě dohody uzavřené s Ministerstvem obrany;
- vozidlům organizačních složek státu, která mají povolen výcvik ve vojenském újezdu na základě smlouvy s Ministerstvem obrany, nebo plní úkoly při mimořádných událostech (živelná pohroma, nehoda, atd.); příslušnost k jednotlivé složce státu se prokazuje stálým označením dle zákonných norem (Policie ČR, ZZS, HZS) nebo dokumentací vozidla a technického prostředku.

2. Dočasně je vstup povolen:

- fyzickým a právnickým osobám (vozidlům), které obdržely povolení ke vstupu vydané újezdním úřadem, v souladu se stanovenými podmínkami (lokalita vstupu a pobytu, doba pobytu a druh činnosti);
- povolení ke vstupu a vjezdu na území újezdu, může vydat újezdní úřad formou:

a) hromadného povolení (dále jen HPVV) na nezbytně nutnou dobu s platností max. do 1 roku:

- osobám plnícím dodávky nebo služby ve prospěch cvičících vojsk, organizačních útvarů Ministerstva obrany, nebo právnických osob založených nebo zřízených Ministerstvem obrany;
- osobám vykonávajícím činnosti, které souvisí s hospodářským využíváním újezdu;
- osobám účastnících se organizovaných návštěv u cvičících vojsk, u organizačních útvarů Ministerstva obrany nebo u právnických osob založených nebo zřízených Ministerstvem obrany, účastníkům pietních akcí, exkurzí a dalších akcí např. návštěvy potomků starousedlíků, klubů vojenských důchodců, rekreačních pobytů v zařízeních na území újezdu apod.);

b) dlouhodobé průkazky s platností na dobu až 5 let (dále jen PVV):

- osobám s místem výkonu práce na území vojenského újezdu;
- obyvatelům žijícím na území vyčleněných z vojenských újezdů v rámci optimalizace VÚ z důvodu průjezdu;
- dalším osobám ve zvláštních případech, například k výkonu práva myslivosti, rybolovu, plnění výzkumných úkolů řízených státem, nebo které jsou v zájmu Ministerstva obrany.

3. Újezdní úřad je oprávněn vyžadovat k žádosti o povolení vstupu dokumenty dokládající oprávněnost žádosti.

4. Na vydání povolení ke vstupu není právní nárok.

Článek 5

1. Všechny osoby vstupující na území vojenského újezdu jsou povinny se seznámit s aktuálními bezpečnostními a režimovými opatřeními stanovenými újezdním úřadem.
2. Za poučení a bezpečnost cvičících zodpovídá velitel nebo funkcionář, který výcvik nebo činnost organizuje.

3. Při vydání povolení ke vstupu újezdni úřad seznámí osobu, které bylo povolení vydáno, s režimovými a bezpečnostními opatřeními při pohybu v újezdu. Poučení a vydání povolení ke vstupu se provádí výhradně na újezdním úřadě při přímém osobním jednání s pověřeným zaměstnancem újezdního úřadu. Hromadná povolení k pracovní činnosti lze vyřizovat elektronicky.

ČÁST TŘETÍ

Bezpečnostní opatření

Článek 6

1. Všechny osoby vstupující na území jsou povinny zejména:

- a) vstupovat na území újezdu pouze za tím účelem, pro který bylo povolení vydáno a pohybovat se výhradně v prostorech a časech, které jsou v povolení vymezeny;
- b) při povolení vjezdu motorovými vozidly dodržovat na celém území vojenského újezdu max. rychlost 70 km/hod, pokud není dopravním značením stanoveno jinak, pohybovat se po stanovených trasách a vozidla odstavovat výhradně na určených místech;
- c) respektovat všechna omezení vstupu do prostorů označených výstražnými tabulemi nebo uzavřených závorami, nebo do kterých je jinak přístup uzavřen z důvodů využívání újezdu k vojenským nebo hospodářským účelům;
- d) uposlechnout výzvy vojenských a policejních orgánů, lesní stráže, vodní stráže, stráže ochrany přírody a krajiny, myslivecké stráže, rybářské stráže a osob, které újezdni úřad pověřil výkonem kontroly vstupu na území újezdu. Na požádání uvedených orgánů prokázat svoji totožnost a předložit průkazku ke vstupu na území újezdu společně s občanským průkazem. Tyto orgány jsou oprávněny kontrolovat i přepravovaný náklad, včetně průvodních dokladů k nákladu;
- e) zdržet se v případě nálezu nevybuchlé munice nebo jiného vojenského materiálu jakékoliv manipulace s nimi a nález bezodkladně ohlásit dozorcí směně VP na tel. +420 973 303333 nebo PČR na tísňovou linku 112;
- f) před každým vstupem na území újezdu se informovat o aktuálních režimových a bezpečnostních opatřeních a respektovat je. Tyto informace lze získat u SOD SOVZ Boletice na tel. +420 973 326820, dále na úřední desce újezdního úřadu a na tel. číslech +420 973 327203 až 204, nebo na webových stránkách úřadu www.voujezd-boletice.cz.

2. Na území vojenského újezdu je přísně zakázáno:

- a) vstupovat a vjíždět na cílové a dopadové plochy vojenských střelnic a cvičišť;
- b) vjíždět terénními vozidly, motocykly a čtyřkolkami do volného terénu;
- c) létat s modely letadel a s drony nad územím vojenského újezdu;
- d) fotografovat a pořizovat obrazový záznam;
- e) rozněčovat ohně, tábořit a nocovat ve volné přírodě.

ČÁST ČTVRTÁ

Režimová opatření obecná

Článek 7

1. Území vojenského újezdu Boletice se z hlediska výcviku vojsk a lesní a hospodářské činnosti člení na:
 - a) Plochy výcvikových zařízení
 - cvičiště, speciální cvičiště, střelnice, dopadové a cílové plochy, logistické objekty a neveřejné účelové komunikace;
 - b) Ohrožené prostory:
 - trvale ohrožené prostory jsou cílové a dopadové plochy, prostory cvičišť;

- dočasně ohrožené prostory jsou prostory uzavírané při střelbách a ostrém trhání;
 - c) Plochy určené k lesní, hospodářské a ostatní činnosti VLS ČR, s.p., divize Horní Planá;
2. Území vojenského újezdu Boletice se z hlediska polohopisného a orientačního člení na:
 - a) Lesní správu Chvalšiny
 - b) Lesní správu Arnoštov
 - c) Lesní správu Horní Planá
 3. Území vojenského újezdu Boletice se z hlediska režimu vstupu člení na:
 - a) prostory s trvalým zákazem vstupu:
 - cvičiště, střelnice, dopadové plochy, cílové plochy, logistické objekty a ostatní objekty určené pro obranu státu;
 - b) trvale přístupné prostory s omezením:
 - cyklotrasy a pěší trasy s omezeným povolením vstupu *o sobotách, nedělích a státních svátcích* (výnos přednosty číslo 21/2015);
 - v nezbytně nutných případech, z důvodu zajištění bezpečnosti osob a majetku, lze tyto prostory pro veřejnost uzavřít;
 - c) trvale přístupné prostory bez omezení:
 - komunikace Chvalšiny – Boletice a zpět (výnos přednosty újezdního úřadu číslo 20/2015);
 - v nezbytně nutných případech, z důvodu zajištění bezpečnosti osob a majetku, lze tyto prostory pro veřejnost uzavřít;
 4. Území vojenského újezdu Boletice se z hlediska katastrálního člení na:
 - a) katastrální území Boletice
 - b) katastrální území Polná u Českého Krumlova
 - c) katastrální území Jablonec u Českého Krumlova
 - d) katastrální území Třebovice u Českého Krumlova
 - e) katastrální území Ondřejov u Českého Krumlova
 - f) katastrální území Arnoštov u Českého Krumlova
 - g) katastrální území Uhlíkov u Českého Krumlova
 5. Území vojenského újezdu Boletice se z hlediska honitby člení na:
 - a) honitba Knížecí stolec

Obr.1 – členění vojenského újezdu dle bodu 2):

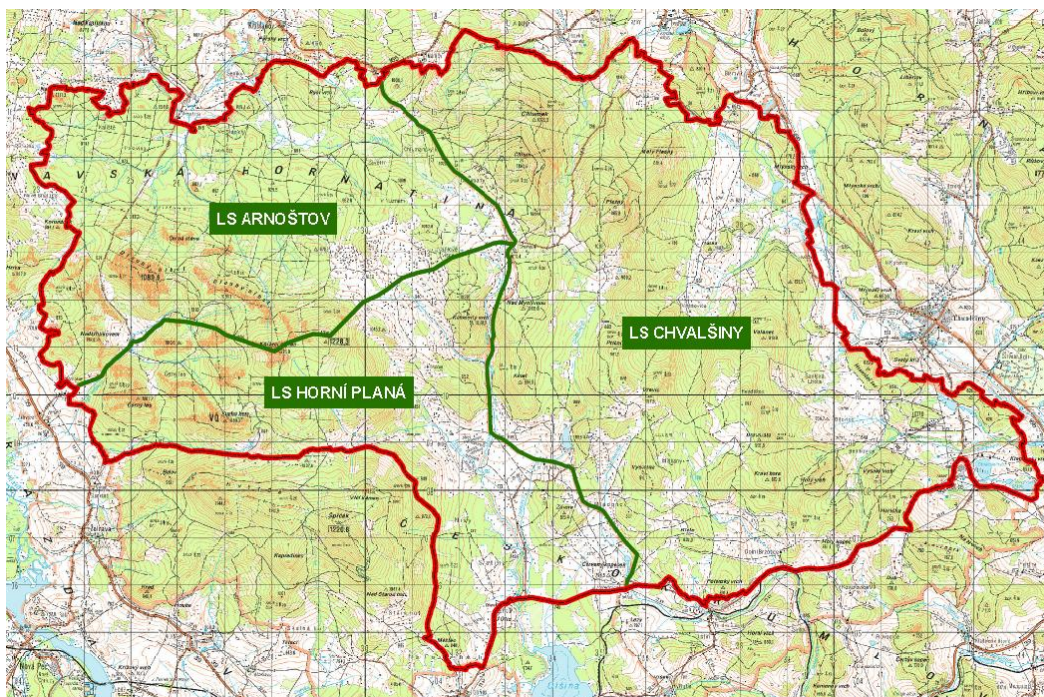

Obr.2 – členění vojenského újezdu dle bodu 3):

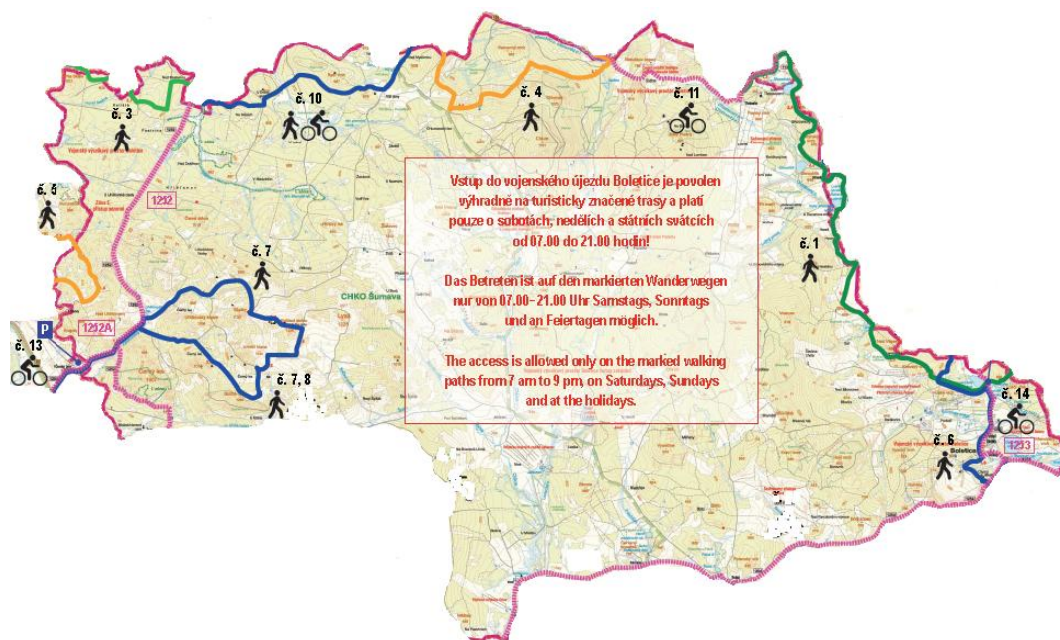

Obr.3 – členění vojenského újezdu dle bodu 4):

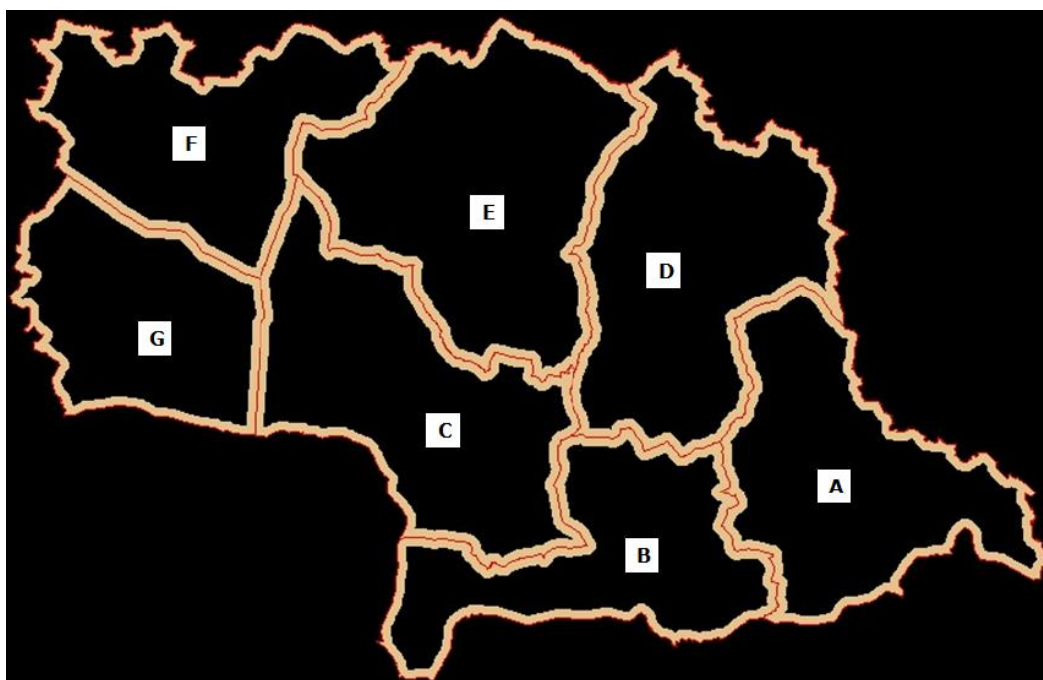

Režimová opatření v jednotlivých částech území

Článek 8

1. Na území vojenského újezdu je vstup bez povolení zakázán. Hranice újezdu jsou vyznačeny hraničními tabulemi a na vjezdech příslušným dopravním značením. Vzor hraniční tabule:

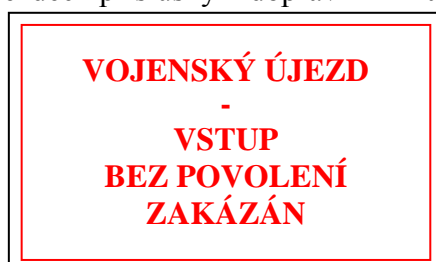

nebo

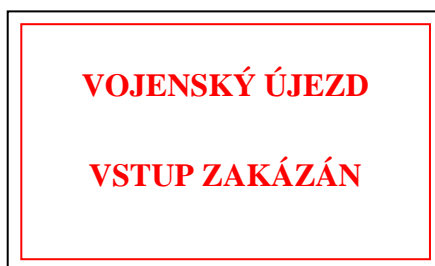

Pozn.: tento druh hraniční tabule je platný do roku 2020, od r. 2020 jednotné značení podle Vyhlášky MO č. 141/2016 Sb., o značení hranic vojenských újezdů)

2. Do celého vojenského újezdu Boletice je vstup povolen pouze s platným povolením; do cílových a dopadových ploch je povolen vstup pouze cvičícím vojskům a osobám zabezpečujícím výcvik AČR a hospodářskou činnost.
3. Do částí vojenského újezdu dle článku 7 bod 3 b) je povolen vstup bez povolení a to pouze o **sobotách, nedělích a státních svátcích** (sobota a neděle 07:00 – 21:00 hodin).
4. Do částí vojenského újezdu dle článku 7 bod 3 c) je povolen trvale vstup bez povolení a to formou průjezdu, bez zastavení a odbočení z trasy (max. rychlost 70 km/h).
5. Do ohrožených prostorů v době střelb (výcviku) je přísný zákaz vstupu všech osob s výjimkou cvičících a osob zabezpečujících výcvik. Prostory jsou vyznačeny v terénu výstražnými tabulkami a na komunikacích příslušným dopravním značením. Vzory výstražných tabulek k vyznačení ohrožených prostorů:

a) na komunikaci

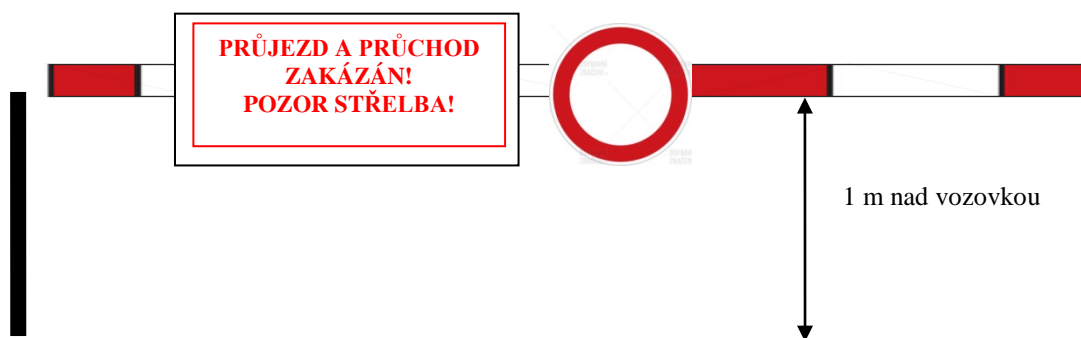

b) v terénu

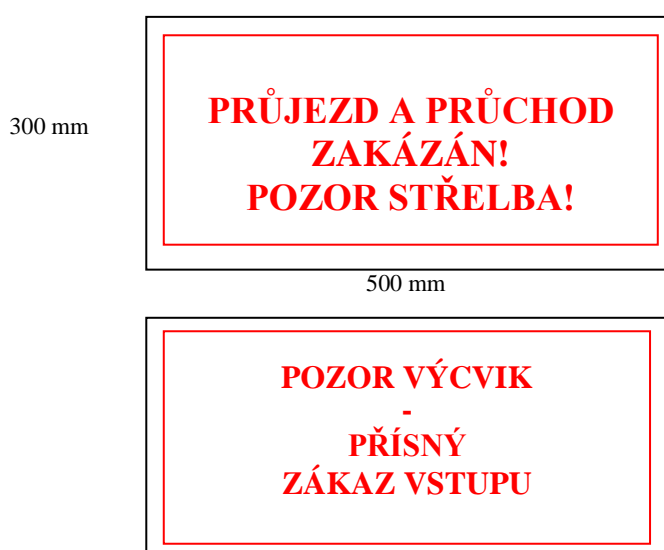

6. Všechny komunikace na území vojenského újezdu Boletice jsou neveřejné – účelové, nebo lesní cesty. Maximální stanovená rychlost do roku 2020 je 70 km/hodinu.
7. Na celém vojenském újezdu platí povinnost dodržovat veškeré platné zákonné normy.

ČÁST PÁTÁ

Kontrolní činnost na území újezdu

Článek 9

Dodržování režimových a bezpečnostních opatření a platných právních norem na území újezdů s výjimkou těch, které se týkají odborného výcviku ozbrojených sil, kontroluje:

1. přednosta újezdního úřadu a osoby, které pověřil;
2. Vojenská policie a Policie České republiky;
3. další orgány v rozsahu stanoveném ve zvláštních právních předpisech.

Článek 10

Osoby pověřené kontrolní činností se prokazují občanským průkazem a pověřením k výkonu kontrolní činnosti, které vydal oprávněný orgán. Pověřené osoby jsou při zjištění přestupku oprávněny podávat podnět k jeho řešení.

Vzor pověření vydaného přednostou újezdního úřadu Boletice:

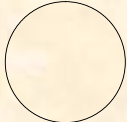
<p>Újezdní úřad BOLETICE Boletice 3, 382 21 Kájov</p> <p>POVĚŘENÍ Ev.č. 44/36-2/2016-1518 platné pouze s OP číslo 22222222</p> <p>JUDr. Jaroslav NOVÁK (název subjektu - zaměstnavatele) pověřený ke kontrole povolení vstupu na území vojenského újezdu Boletice podle §31, §33, §37 a §38 zákona číslo 222/1999 Sb., o zajišťování obrany České republiky.</p> <p>Vydal : Újezdní úřad Boletice Dne: 15. února 2016 Platnost do: 31.12. 2020</p>	<p>Poučení:</p> <p>Pracovník vybavený tímto průkazem je pověřen újezdním úřadem Boletice ke kontrole oprávněnosti vstupu a dodržování režimových a bezpečnostních opatření na území vojenského újezdu Boletice, v souladu s §31, §33, §37 a §38 zákona číslo 222/1999 Sb., o zajišťování obrany České republiky, ve znění pozdějších předpisů.</p> <p>Při zjištění přestupku podle § 43 a v souladu s §55 zákona číslo 200/1990 Sb., o přestupcích, ve znění pozdějších předpisů, je oprávněn udělit blokovou pokutu podle §84 - 86 téhož zákona nebo zpracovat podnět k projednání přestupku újezdním úřadem Boletice.</p> <p></p> <p>Hodn.,titul, jméno, podpis přednosta újezdního úřadu Boletice</p>
--	---

Článek 11

Újezdní úřad na základě výsledků vlastní kontrolní činnosti nebo na základě výsledků kontroly jiných kontrolních orgánů je oprávněn upozorňovat věcně příslušné organizační celky, právnické a fyzické osoby, které působí na území újezdu, na nedostatky v jejich činnosti a dává podněty k jejich odstranění, popř. nápravě.

Článek 12

Dosahuje-li intenzita porušování režimových a bezpečnostních opatření takového rozsahu, že je ohroženo zdraví a bezpečnost obyvatel okolních obcí nebo hrozí vznik značných majetkových škod, je přednosta újezdního úřadu oprávněn vojenskou nebo hospodářskou činnost přerušit a vůči osobám, které porušily RBO učinit nezbytná opatření v souladu s platnými právními předpisy, včetně uložení sankcí.

ČÁST ŠESTÁ

Závěrečná ustanovení

Článek 13

Porušení režimu ochrany a vstupu do vojenského újezdu Boletice, konkretizovaným tímto nařízením, je důvodem k zahájení správního řízení ve věci projednání přestupku na úseku obrany dle §43 odst.1 písm. b) zákona číslo 200/1990 Sb., zákon o přestupcích.

Porušení ostatních ustanovení tohoto nařízení je důvodem k zahájení správního řízení ve věci projednání přestupku na úseku ostatních přestupků proti pořádku ve státní správě dle §46 odst.1 zákona číslo 200/1990 Sb., zákon o přestupcích.

Článek 14

Tímto nařízením se ruší:

Výnosy a nařízení přednosta újezdního úřadu týkající se režimových a bezpečnostních opatření vydaných do 31.12.2015.

Tímto nařízením se neruší:

- 1. Výnos přednosta újezdního úřadu číslo 21/2015 ze dne 29. prosince 2015, ke zpřístupnění tras pro pěší a cyklisty ve Vojenském újezdu Boletice.*
- 2. Výnos přednosta újezdního úřadu číslo 20/2015 ze dne 28. prosince 2015, ke zpřístupnění místní účelové komunikace pro potřeby civilní veřejnosti ve Vojenském újezdu Boletice.*

Účinnost

Článek 15

Toto nařízení nabývá účinnost dne 1. července 2016

V Kájově – Boleticích dne 17. června 2016

Ev. číslo 43/38/20/8/2016-1518

podplukovník Ing. Ján KMEŤ
přednosta újezdního úřadu

Na vědomí:

1. VLS ČR, s.p., divize Horní Planá, Jiráskova č.p. 150, Horní Planá,
2. ČR – MO, AHNM Pardubice, Teplého ulice č.p. 1899/C, 530 02, Pardubice,
3. Provozní středisko 0228, Polná 206, Polná na Šumavě, 38229
4. AS-PO, Podbabská 1589/1, Praha 6 – Dejvice, 16000
5. Obecní úřad, Kájovská 100, 38221 Kájov,
6. Obecní úřad, Želnavá 2, 38451 Volary,
7. Městský úřad, Náměstí 54, 382 26 Horní Planá,
8. Obecní úřad Chvalšiny
9. SOVZ Boletice, Polná na Šumavě 212, 38229 Polná na Šumavě
10. Posádková ošetrovna, odloučené pracoviště Polná 214, Polná na Šumavě 38229
11. Obecní úřad Ktiš
12. Obecní úřad Křišťanov
13. Obecní úřad Černá v Pošumaví
14. Obecní úřad Hořice na Šumavě
15. MěÚ Český Krumlov
16. MěÚ Prachatice
17. MěÚ Volary
18. Obecní úřad Polná na Šumavě

I
IDDS bjds93z
IDDS hjyaavk
IDDS hjyaavk
DDS dugmkm6
IDDS hw hb3tm
IDDS idvbs5y
IDDS re7bd6q
IDDS rezb2uv
IDDS hjyaavk
IDDS hjyaavk